

# स्थानीय विषद् तथा जलवायू उत्थानशिल योजना-२०७५



अन्नपूर्ण गाउँपालिका  
म्याग्दी, गण्डकी प्रदेश, नेपाल

**योजनाको नाम** : स्थानीय विपद् तथा जलवायु उत्थानशील योजना, अन्नपूर्ण गाउँपालिका, म्याग्दी, २०७९

**योजनाको अंग्रेजी नाम** : Local Disaster and Climate Resilience Plan (LDCRP), Annapurna Rural Municipality, Myagdi, 2079.

**तयार गरिएको वर्ष** : २०७९

**योजनाको अवधि** : २०७९/०८० देखि ०८९/०९० सम्म

**तयार गर्ने** : अन्नपूर्ण गाउँपालिका, म्याग्दी

**प्राविधिक सहयोग** : गोरखा वेल्फेयर ट्रस्ट, नेपाल

**परामर्शदाता**: विमल बहादुर कुँवर, ९८४९१५२३०४



अन्नपूर्ण गाउँपालिका  
गाउँ कार्यपालिकाको कार्यालय  
पोखरेबगर, म्याग्दी  
गण्डकी प्रदेश, नेपाल

सम्पर्क नं. ९८१७६८३८१०  
Email: ito.annamun@gmail.com  
/info@annapurnamunmyagdi.gov.np  
web: annapurnamunmyagdi.gov.np  
G-Plus Code : FJJV+ JH Shikha

प.स. २०७९/८०  
चं.न.



प्रकाशकको भनाई तथा प्रतिवद्धता

नेपाल पहिरो, बाढी, महामारी, चट्याङ्ग, आगलागी, शीतलहर र हिमताल विस्फोट, हिमपहिरो तथा विनाशकारी भू-कम्पको जोखिममा रहेको मुलुक हो। यस प्रकारका नियमित आउने प्रकोपहरूले वर्षेनी ठूलो मात्रामा धनजन तथा भौतिक सम्पत्तिमा क्षति पुऱ्याई रहेका छन्। नेपालमा विपद्को सामना गर्न सक्ने आवश्यक क्षमता विकास गर्नको लागि सरकारी तथा गैरसरकारी निकायबाट विभिन्न क्रियाकलापहरू सञ्चालन भईरहेका छन्। विद्यमान कानुनी व्यवस्था अनुसार विपद् व्यवस्थापनका मुख्य क्षेत्रहरू पूर्वतयारी, प्रतिकार्य र पुनः स्थापना मध्ये प्रतिकार्यलाई बढि जोड दिईएको छ। साथै जलवायु परिवर्तनका कारणले पर्ने प्रतिकूल प्रभावबाट पनि नेपाल संवेदनशील अवस्थामा रहेको छ। जलवायु परिवर्तनले गर्दा गरिबी र सामाजिक अन्यायका अन्तनीहित कारणहरू न्यूनीकरणका लागि थप चुनौतिहरू सृजना गरेको छ। अनियमित वर्षा र अत्याधिक एवं पटक-पटक आउने बाढि, पहिरो, हिमताल फुट्नु, विनाशकारी असिना, शितलहर, सुख्खा, खडेरी आदि जस्ता प्रकोपहरूले गर्दा गरिव तथा विपन्न वर्गको जीविकोपार्जन सुरक्षामा असर पाईन्छ। परिवर्तित जलवायुले ल्याएको असरहरूले विकासका कार्यक्रमहरूलाई समेत प्रत्यक्ष रूपमा असर पारेको अनुभव गरिएको छ। नेपालको औसत तापक्रम प्रतिवर्ष ०.०६ डिग्री सेल्सियसका दरले वृद्धि भइरहेको छ। प्राकृतिक विपद् तथा जलवायु परिवर्तनबाट देखिएको असरहरूबाट म्याग्दी जिल्ला पनि दिन प्रति दिन प्रभावित हुदै गईरहेको छ। समुदायहरूको अनुभव र मौसमी तथ्याङ्क अनुसार वर्षा हुने समय छोटो र वर्षाको मात्रा बढी भएको पाइएको छ। त्यसै गरी बाढी, पहिरो तथा भू-क्षय जस्ता प्राकृतिक प्रकोपहरू पनि अत्यधिक दोहरिन थालेका छन्।

यसै सन्दर्भमा म्याग्दी जिल्लाको यस अन्नपूर्ण गाउँपालिकामा स्थानीय विपद् तथा जलवायु उत्थानशील योजना तयारी प्रकृया गाउँपालिकाको नेतृत्वमा स्थानीय वहुसरोकारवाला प्रतिनिधित्व तथा लक्षित वर्ग समेतको सहभागितामा गठित स्थानीय विपद् तथा जलवायु उत्थानशील समितिको सक्रियतामा यो स्थानीय विपद् तथा जलवायु उत्थानशील योजना तयार गरिएको छ। यस योजनालाई गाउँपालिकाको नियमित योजना तर्जुमा प्रकृयामा समायोजन गरिनुका साथै यस गाउँपालिकाको आ.व. २०७९/८० को गाउँ परिषदबाट पारित गरि कार्यन्वयनमा लगिने छ।

यस स्थानीय विपद् तथा जलवायु उत्थानशील योजना तयारी गर्ने क्रममा प्रोत्साहन गर्ने जिल्ला विपद् व्यवस्थापन समिति र तयारी प्रकृयामा विशेष सहयोग गर्ने गोरखा वेल्फेयर ट्रस्ट, नेपाल साथै राजनैतिक दलका प्रतिनिधिहरू लगायत स्थानीय संघ संस्थाहरू, यसमा प्रतिनिधित्व गर्नु हुने सम्पूर्ण महानुभावहरू, कर्मचारी तथा सहजकर्ताहरूलाई धन्यवाद ज्ञापन गर्दछु।

अन्त्यमा यस योजनाको प्रभावकारी कार्यन्वयन प्रकृयामा नेतृत्वदायि भूमिका निर्वाह गरी स्थानीय स्रोत साधन परिचालन गर्न अन्नपूर्ण गाउँपालिका, म्याग्दी सदैव सक्रिय रहने छ र योजना कार्यान्वयनमा आर्थिक तथा प्रविधिक सहयोग गर्नका लागि सबै पक्षसंग अन्नपूर्ण गाउँपालिका, म्याग्दी हार्दिक अनुरोध गर्दछु।

  
भारत कुमार पुन  
अध्यक्ष

" खेलकुद, जलविद्युत र पर्यटन पुर्वाधार : अन्नपूर्ण सम्वृद्धिको आधार "

## कार्यकारी सारांश

नेपाल भौगोलिक अवस्थिती र बनावटका कारणले भूकम्प, बाढी, पहिरो, हावाहुरी, हिमपात, आगलागी, महामारी र जलवायु परिवर्तन लगायतका विपद्हरूबाट अति प्रभावित राष्ट्रको सूचिमा रहेको छ। नेपालका प्राय सबै जिल्ला र पालिकाहरू कुनै न कुनै प्रकारका प्रकोपहरूबाट प्रभावित रहेका छन्। गण्डकी प्रदेशमा समुन्द्र सतहबाट ७९२ मिटर देखि ८१६७ मिटरको उचाईमा ८३°०८' देखि ८३°५३' पूर्वी देशान्तर र २८°२०' देखि २८°४७' उत्तरी अक्षांश सम्म फैलिएको म्याग्दी जिल्लाको क्षेत्रफल २,२९७.०६ वर्ग कि.मी. रहेको छ। म्याग्दी जिल्ला स्थित अन्नपूर्ण गाउँपालिका पनि बहुप्रकोपको दृष्टिबाट मध्यम जोखिममा रहेको गाउँपालिका हो। यस जिल्लामा २०७४ सालको पूर्णसंरचना वमोजिम ६ वटा स्थानीय निकायहरू मध्ये अन्नपूर्ण गाउँपालिका एक हो जसको क्षेत्रफल ५५६.४१ वर्ग कि.मि. र सदरमुकाम वडा नं. ६, पोखरेवगरमा रहेको छ। यस अन्नपूर्ण गाउँपालिका २८° २०'१०'' देखि २८°४२'००'' उत्तर अक्षांस र ८३°३३'०५'' देखि ८३°५२'३०'' पूर्वी देशान्तरमा रहेको छ। ५५१७.९७ हे. वनजंगल रहेको यस गाउँपालिकामा ३२ वटा सामुदायिक वन र १३ वटा संरक्षित वन तथा कृषी योग्य भूमी ४६३९ हे., सिंचित क्षेत्र २७०.४ हे., असिंचित क्षेत्र ४०९४ हे. रहेको छ। नेपाल सरकारले २०७९ सालमा लिएको राष्ट्रिय जनगणनाको प्रारम्भिक गणना अनुसार यस गाउँपालिकामा ३,३४० घरधुरीमा जम्मा ३६१८ परिवारका १२,३५१ जना बसोवास गर्ने गरेका छन्। जस्मा महिलाको संख्या ६,२७३ र पुरुषको संख्या ६,०७८ रहेको छ।

अन्नपूर्ण गाउँपालिका भूकम्प, बाढी, पहिरो, नदिकटान, जंगली जनावर, हावाहुरी, आगलागी, असिना, चट्याङ्ग, र सडक एवं अन्य प्रकारका दुर्घटना लगायतका विपद्हरूबाट प्रभावित रहेको छ। अन्नपूर्ण गाउँपालिका बहुप्रकोप प्रभावित भएकोले गाउँपालिकामा रहेका विपद् व्यवस्थापन समिति, सामुदायिक एवं टोल विकास संस्था, सुरक्षा निकाय, क्लव तथा अन्नपूर्ण गाउँपालिकाको संयुक्त पहल, गोरखा वेल्फेयर ट्रष्ट, नेपालको आर्थिक तथा प्राविधिक सहयोगमा र विपद् जोखिम न्यूनीकरण तथा जलवायु परिवर्तन परामर्शदाताको प्राविधिक सहयोगमा विपद् तथा जलवायु उत्थानशील योजना सहभागिमूलक रूपमा तयार गरिएको छ।

सम्भावित विपद् तथा जलवायुजन्य परिवर्तनको जोखिम कम गर्न, विपद्को समयमा आपत्कालीन कार्य सम्पादन गर्न, प्रभावकारी प्रतिकार्य गर्न र विपद् पश्चात् पुनःस्थापन तथा पुनर्निर्माणका लागि दिशानिर्देश गर्न तयार गरिएको योजनाबद्ध कार्यक्रम, कार्यजिम्मेवारी तथा बजेटसहितको ढाँचा नै स्थानीय विपद् तथा जलवायु उत्थानशील योजना हो। जलवायु परिवर्तनको प्रभाव तथा सम्भावनाका साथै विपद्का घटनाहरूका कारण भैरहेको तथा हुन सक्ने जोखिमलाई न्यूनीकरण गर्दै उत्थानशील समुदाय निर्माणको लागि गाउँपालिकालाई सहयोगी नीति, संरचना तथा योजनाहरू तयार गर्नु यस स्थानीय विपद् तथा जलवायु उत्थानशील योजनाको मुख्य उद्देश्य हो।

यस अन्नपूर्ण गाउँपालिकामा पहिरो पहिलो प्रकोप, दोश्रोमा जंगल जनावर आतंक, तेश्रोमा बाढी, आगलागी चौथो, चट्याङ्ग पाँचौ, छैठौमा असिना, दुर्घटना सातौं, हुरीवतास आठौं र महामारी नवौंमा रहेको पाईएको छ। विभिन्न समय (२०२७, २०३७, २०३९, २०५६, २०७७) मा आएको पहिरोका कारण जनधन दुवैको व्यापक क्षती पुर्याएको देखिन्छ। त्यस्तै २०३३, २०५१, २०५६, २०७१ सालमा भएको आगलागीका कारण व्यक्तिहरूको मृत्यु हुनुका साथ साथै प्रसस्त घर तथा गोठ र खानेपानीका पाईप लाईनका सँगै जंगलमा क्षति भएको थियो। चट्याङ्गका कारण पनी मानिसहरूको ज्यान जानुका साथै घर, गोठ, गाईबस्तु र विद्युत्तिय संरचना र सामाग्रीहरूको क्षति भएको छलफल र विभिन्न तथ्यांकहरूले देखाउँछ। गाउँपालिकामा सडकटासन्नता तथा क्षमता विश्लेषणका औजारहरू प्रयोग गरी सूचना सडकलन गर्दा सबै ८ वटा वडाहरू नै मध्यम संकटासन्नतामा रहेको पाईन्छ। तसर्थ समग्र गाउँपालिका मध्यम जोखिममा रहेको देखिन्छ। जलवायु परिवर्तन तथा विपद् जोखिमको प्रचुर समस्याका बावजुद यहाँ सार्वजनिक सेवाको पहुँचमा कमि, विषयका बारेको बुझाई भएका ब्यक्तिको तथा सञ्चार माध्यमको कमिका कारण जलवायु अनुकुलन तथा जोखिम व्यवस्थापनमा आवश्यक ज्ञान, शिप र प्रविधिको अभाव देखिन्छ। यसका साथै बाहिरी समुदायको सहयोगको व्यवस्था पनी सहज देखिदैन।

यस योजनाको परिकल्पना अन्नपूर्ण गाउँपालिकालाई विपद् तथा जलवायु उत्थानशील गाउँपालिकाको रूपमा स्थापित गर्ने रहेको छ। पहिचान भएका जोखिम तथा प्रकोपहरूको कारणले प्रभावित क्षेत्र तथा पार्न सक्ने प्रभावहरूलाई

मध्यनजर गरी अन्नपूर्ण गाउँपालिकाले त्यसबाट अनुकूलन हुन तथा व्यवस्थापन गर्नका लागि विभिन्न उपायहरू तय गरेको छ । पहिचान गरिएका विभिन्न उपायहरूको प्रभावकारिता, खर्चको मितव्ययिता, सम्भाव्यता र लक्षित बर्गमुखी आदिलाई आधार बनाई आवश्यक अंक भार दिई गरिने विश्लेषण विधि मार्फत प्राथमिकीकरण गरी योजनामा राख्नुपर्ने कार्यक्रमहरूको छनौट गरिएको छ । पहिचान गरि कार्ययोजनामा समावेश भएका विभिन्न विपद् जोखिम व्यवस्थापन तथा जलवायू अनुकूलनका क्रियाकलापहरू सञ्चालन गर्नको लागि यस अन्नपूर्ण गाउँपालिका, म्याग्दीको लागि प्रस्तावित बजेट नेरु २४९,८९०,०००.०० अर्थात अक्षरमा जम्मा चौविस करोड अन्ठानव्वे लाख नव्वे हजार नेपाली रुपैया मात्र रहेको छ । जनचेतना अभिवृद्धि गर्नुपर्ने, भूकम्प प्रतिरोधी घरहरू निर्माण तथा प्रवलीकरण गर्नुपर्ने, स-साना अल्पीकरणका गतिविधीहरू सञ्चालन गर्नुपर्ने, बहुप्रकोप व्यवस्थापन गर्न दक्ष जनशक्तिको विकास, भू-उपयोग नीतिको अबलम्बन गर्नुपर्ने, टोलहरूमा प्रकोप अनुसार सामग्रीहरू व्यवस्थापन गर्नुपर्ने, पूर्वतयारीका गतिविधी सञ्चालन गर्नुपर्ने, पूर्वसूचना प्रणालीको विकास गर्नुपर्ने जस्ता कार्यहरू विपद् पूर्व, विपद्को समयमा र विपद् पश्चात गर्न सकिने कार्यहरू योजनामा समावेश गरिएको छ । विपद् पूर्वका क्रियाकलापहरूमा जनचेतना अभिवृद्धि, अल्पीकरण तथा पूर्वतयारीका लागि भौतिक संरचनाको निर्माण, भौतिक सामग्रीहरूको व्यवस्थापन, मानविय श्रोत विकास, संस्थागत विकास र जिविकोपार्जन सम्बन्धी कार्यक्रमहरूलाई पनि छलफल गरि योजनामा समावेश गरिएको छ ।

यो योजनालाई अनुमोदन तथा वैधानिकता दिनका लागी गाउँपालिकाको भेला वा परिषदमा छलफल गरी परिषदबाट स्वीकृत गरिएको छ । अतः सम्पूर्ण योजनाको नेतृत्व अन्नपूर्ण गाउँपालिकाले गर्नेछ । यस अन्नपूर्ण गाउँपालिका अर्न्तगत स्थानीय विपद् तथा जलवायू उत्थानशील योजनामा समेटिएका सबै घरधुरी तथा सरोकारवालाहरूको प्रत्यक्ष सहभागिता तथा स्थानीय विपद् तथा जलवायू उत्थानशील समितिको अगुवाइमा अनुकूलन कार्ययोजना कार्यान्वयनको अनुगमन अर्ध वार्षिक रुपमा गरीने छ । यस योजनाको कार्यान्वयनका क्रममा भएका पाठ सिकाइ, अनुभव र चुनौती, सुधार गर्नुपर्ने विषयवस्तुलाई समावेश गरी सहज र प्रभावकारी बनाउनका लागि योजनालाई आवश्यकता अनुसार अद्यावधिक गर्दै लगिने छ । यो योजनाको कूल अवधि १० वर्ष राखिएतापनि प्रत्येक २ वर्षमा मूल्याङ्कन, समीक्षा तथा पुनरावलोकन र पाँच वर्षमा योजनाको बृहत पुनरावलोकन गरी अद्यावधिक गरीने छ ।

## बिषय - सूचि

### खण्ड १: परिचय

१.१) गाउँपालिकाको भौगोलिक स्थिति र अवस्था	१
१.२) जातजाती	२
१.३) जलवायुको अवस्था	२
१.४) प्राकृतिक स्रोत साधन, जस्तै जलसम्पदा, ताल, पोखरी, वन सम्पदा, खनिजपदार्थ आदि	२
१.५) पेशा तथा राजगारीको अवस्था:	३
१.६) मुख्य मुख्य नदीनालाहरु :	३
१.७) यातायात तथा संचारको अवस्था	४
१.८) जनसङ्ख्याको विवरण	४
१.८.१ उमेरअनुसारको जनसङ्ख्या	४
१.८.२) अपाङ्गताको विवरण	५
१.९) स्थानीय विपद् तथा जलवायू उत्थानशील योजनाको परिचय	५
१.९.१ योजनाको उद्देश्य	५
१.९.२ योजनाको आवश्यकता तथा महत्व	६
१.९.३ योजनाको सिमितता	८
१.९.४ योजना तर्जुमा प्रक्रिया :	८

### खण्ड २. अन्नपूर्ण गाउँपालिकाको जलवायु परिवर्तन तथा विपद् जोखिम विश्लेषण

२.१) गाउँपालिकाको प्रकोप स्तरिकरण	१०
२.२) प्रकोप पात्रो :	११
२.३) विपद्को ऐतिहासिक समय रेखा :	१३
२.४) गाउँपालिकाको संकटासन्न बडाको अवस्था	१८
२.५) विपद्को कारण र असर विश्लेषण	२०
२.६) गाउँपालिकाको रहेको श्रोत तथा क्षमताको विश्लेषण	२२
२.६.१ संघ संस्थाहरुको विवरण	२२
२.६.२ स्थानीय ज्ञान, सीप र प्रविधिको लेखाइकन :	२५
२.६.३ भौतिक, प्राकृतिक, सामाजिक तथा मानविय श्रोत	२७
२.७) जलवायू परिवर्तनको अवस्था र त्यसको प्रभाव	२९
२.७.१ तापक्रम र वर्षाको तथ्यांकहरुको विश्लेषण	२९
२.७.१.१ तापक्रम	२९
२.७.१.२ वर्षा	३०

२.७.२ मौसमी पात्रो सँगको तुलनात्मक विश्लेषण	३०
२.७.३ भविष्यको पूर्वानुमान	३०
२.७.४ जोखिम तथा जीविकोपार्जनका स्रोतहरु माथिको प्रभाव विश्लेषण	३०
२.८) जोखिम अनुमान	३१
<b>खण्ड ३ : स्थानीय विपद् तथा जलवायु उत्थानशील योजनाको परिकल्पना, ध्येय, लक्ष्य, उद्देश्यहरु, दिर्घकालिन सोच, परिदृश्य र नीति तथा रणनीति</b>	<b>३४</b>
<b>खण्ड ४ : स्थानीय विपद् तथा जलवायु उत्थानशील योजना</b>	<b>३६</b>
४.१) विपद् जोखिम व्यवस्थापन तथा जलवायु अनुकूलनका क्रियाकलापहरुको पहिचान तथा प्राथमिकीकरण	३६
४.२) कार्ययोजना क्रियाकलाप, वडागत तथा गाउँपालिका स्तरमा परिमाणहरु	३८
४.३) कार्ययोजनाका अनुमानित लागत र जिम्मेवारी	४९
<b>खण्ड ५ : योजना कार्यान्वयन रणनीति, अनुगमन तथा मुल्याङ्कन र पुनरावलोकन तथा अध्याधिक कार्य</b>	<b>७०</b>
५.१) योजना कार्यान्वयन रणनीति	७०
५.२) योजनाको अनुगमन तथा मुल्याङ्कन	७१
५.३) योजनाको पुनरावलोकन तथा अध्याधिक कार्य	७२
<b>सन्दर्भ सामग्रीहरु</b>	<b>७३</b>
<b>चित्रहरु</b>	
चित्र नं. १: गाउँपालिकाको स्याटल्याईट फोटो	
चित्र नं. २: नदि खोलाको नक्सा	
चित्र नं. ३: योजना प्रक्रिया	
चित्र नं. ४: गाउँपालिकाको वडागत वर्गिकरण	
चित्र नं. ५: महिनावारी तापक्रमको विवरण	
चित्र नं. ६: वार्षिक औषत अधिकतम तापक्रम	
चित्र नं. ७: वार्षिक औषत न्यूनतम तापक्रम	
चित्र नं. ८: वार्षिक औषत वर्षा	
चित्र नं. ९: अधिकतम वर्षा	
चित्र नं. १०: बहुप्रकोप	
चित्र नं. ११: पहिरोको जोखिम	
चित्र नं. १२: बाढिको जोखिम	
<b>तालिकाहरु:</b>	
तालिका नं. १: नेपालको जनसंख्याको छोटकरी विवरण	
तालिका नं. २ उमेर अनुसारको जनसङ्ख्या	
तालिका नं. ३, जनसंख्याको वर्गिकरण भत्ताको आधारमा	
तालिका नं. ४, प्रकोपको स्तरीकरण	
तालिका नं ५, प्रकोप तथा मौसमी पात्रो	

तालिका नं ६, वाली पात्रो

तालिका नं ७, ऐतिहासिक समयरेखा:

तालिका नं. ८, गाउँपालिकाको संकटासन्न विवरण

तालिका नं ९, सम्पन्नता स्तरिकरण

तालिका नं १०, विपद् र विपद्का सवाल

तालिका नं. ११, गाउँपालिकामा रहेका संघ संस्थाहरुको विवरण

तालिका नं १२, स्थानीय ज्ञान, सीप र प्रविधिको लेखाइकन

तालिका नं. १३, क्रियाकलाप पहिचान र प्राथमीकरण

तालिका नं. १४, बडागत तथा गाउँपालिका स्तरिय योजना परिमाण

तालिका नं. १५, क्रियाकलापहरुको अनुमानित लागत, मुख्य जिम्मेवारी, सम्भावित सहयोगी निकाय

### **अनुसूचीहरु**

अनुसूची नं. १: जनसंख्या विवरण

अनुसूची नं. २: भिन्न क्षमता भएको जनसंख्या

अनुसूची नं. ३: वातावरणमैत्री स्थानीय शासन

अनुसूची नं. ४: अघिल्ला स्थानीय अनुकूलन योजनाहरुको कार्यान्वयनमा भएको प्रगति समिक्षा

अनुसूची नं. ५: स्थानीय विपद् तथा जलवायु उत्थानशील समिति

अनुसूची नं. ६: योजना प्रक्रियामा सहभागिहरुको उपस्थितिको प्रतिलिपि

अनुसूची नं. ७: योजना प्रक्रियामा सहजिकरण गर्ने व्यक्तिहरु

अनुसूची नं. ८: यस योजनामा प्रयोग भएका केहि मुख्य शब्दावलीहरु

अनुसूची नं. ९: योजना तर्जुमा प्रक्रियाका प्रतिनिधिमुलक फोटाहरु



## अन्नपूर्ण गाउँपालिका र योजना

नेपाल गणतन्त्र राज्यका ७ प्रदेश र ७७ जिल्ला अर्न्तगत गण्डकी प्रदेशमा अवस्थित एक पहाडी तथा हिमाली जिल्ला म्याग्दी हो । गण्डकी प्रदेशको सदरमुकाम पोखरा मुस्ताङ्ग कोरला तिव्वत जोड्ने प्रमुख सडकको वारपार रहेको, समुन्द्र सतहबाट ७९२ मिटर देखि ८१६७ मिटरको उचाईमा ८३°०८' देखि ८३°५३' पूर्वी देशान्तर र २८°२०' देखि २८°४७' उत्तरी अक्षांश सम्म फैलिएको यस म्याग्दी जिल्लाको क्षेत्रफल २,२९७.०६ वर्ग कि.मी. रहेको छ । यस जिल्लामा २०७४ सालको पूर्नसंरचना वमोजिम ६ वटा स्थानीय निकायहरु रहेका छन्, सोही अर्न्तगत अन्नपूर्ण गाउँपालिका हो जसको क्षेत्रफल ५५६.४१ वर्ग कि.मि. र सदरमुकाम वडा नं. ६, पोखरेवगरमा रहेको छ । साविकका गाविसहरु दोबा, भुरुड तातोपानी, दाना, शिख, घार, हिस्तान, राम्चे र नारच्याड मिलेर बनेको यस गाउँपालिकालाई ८ वटा वडामा विभाजन गरिएको छ ।

### १.१ भौगोलिक स्थिति र अवस्था

#### क) परिचय

प्रदेश नं.	: गण्डकी
अंचल	: धवलागिरी
जिल्ला	: म्याग्दी
सदरमुकाम	: वडा नं. ६, पोखरेवगर
वडा संख्या	: ८

#### ख) भौगोलिक स्थिति

अक्षांस	: २८° २०'१०'' देखि २८°४२'००'' उत्तर
देशान्तर	: ८३°३३'०५'' देखि ८३°५२'३०'' पूर्व
क्षेत्रफल	: ५५६.४१ वर्ग कि.मि
उचाई	: १००० मि देखि ८०९१ मिटर (अन्नपूर्ण हिमाल)
तापक्रम	: न्यूनतम तापक्रम ७° से. देखि अधिकतम तापक्रम २५° से.
वर्षा	: ३००० मि.मि (औषत वर्षा)

#### ग) भौगोलिक सिमाना

पूर्व	: कास्की जिल्लाको अन्नपूर्ण गाउँपालिका वडा नं. ११
पश्चिम	: रघुगंगा गापा वडा नं. १ र ७
उत्तर	: मुस्तांग जिल्लाको थासाड गापा वडा नं. १, घाँसा
दक्षिण	: पर्वत जिल्लाको जलजला गापा वडा नं. १ र ५, बाँसखर्क

## घ) उपयोगमा आएको जमिनको अवस्था

कृषी योग्य : ४६३९ हे.

सिंचित क्षेत्र : २७०.४ हे.

असिंचित क्षेत्र : ४०९४ हे.

वनजंगल : ५५१७.९७ हे.

सामुदायिक वन ३२ वटा र संरक्षित वन १३ वटा

(श्रोत: वस्तुगत विवरण, २०७५)

### १.२) जातजाती :

मगर, क्षेत्री, ब्राह्मण, विश्वकर्मा, दर्जी, चर्मकार, थकाली, र गुरुडहरू बसोवास गर्ने यस गाउँपालिकाको मुख्य चाडपर्वहरू दसैं, तिहार, भूमे पूजा, मष्ट पूर्णिमा, माघे संक्रान्ती, चण्डीपूर्णिमा, क्रिसमस, ल्होसार, बद्ध जयन्ती जस्ता चाडपर्वहरू रहेको छ । साथै हिन्दु धर्म मान्नेहरूको बाहुल्यता रहे पनि बौद्ध, क्रिश्चियन र मुस्लिम धर्माबलम्बीहरू रहेका छन् । आफ्नो जातिय परम्परा र संस्कृतिलाई अनुसरण गर्दै आएका यहाँका मानीसहरू नेपाली भाषाको प्रयोग गर्दछन् ।

### १.३) जलवायुको अवस्था

भौगोलिक विविधताले गर्दा यस गाउँपालिकाको हावापानी पनि फरक फरक छ । उच्च भूभागमा जाडो र ठण्डी हुन्छ भने बेशी भागमा न्यानो हुने गर्दछ । भिरालो धरातलीय स्वरूपले बनेको यो क्षेत्रमा उष्ण देखि हिमाली सम्मको जलवायु रहेको छ र न्यूनतम तापक्रम ७° से. देखि अधिकतम तापक्रम २५° से. सम्म पुग्ने गर्दछ । यस गाउँपालिकाको नजिक रहेको मौषम मापन केन्द्रको आधारमा यहाँको वार्षिक औषत वर्षा ३००० मि.मि सुचीत रहेको छ । यहाँ उत्तरी तर्फ रहेका अग्ला लेकहरूले गर्दा पूर्वबाट आउने मनसुनी हावा छेकि दिने हुँदा पानी मनसुनमा बढी पर्ने गर्छ ।



चित्र नं. १ गाउँपालिकाको स्याटल्याईट फोटो

### १.४) प्राकृतिक स्रोत साधन, जस्तै जलसम्पदा, ताल, पोखरी, वन सम्पदा, खनिजपदार्थ आदि ।

प्राकृतिक स्रोत साधनको दृष्टिले अन्नपूर्ण गाउँपालिका सम्पन्न रूपमा रहेको छ । यहाँ बेशि र लेक गरि फरक फरक भौगोलिक वनावट र हावापानी पाईन्छ । यहाँका अधिकांस मानिसहरू धाराको पानी प्रयोग गर्दछन् । अन्नपूर्ण गाउँपालिकामा सामुदायिक जल विद्युत, दाउरा, ग्याँस, सोलार, बायोग्याँस आदि विभिन्न ऊर्जाका स्रोतहरूको प्रयोग गरिन्छ । उज्यालोका लागि राष्ट्रिय विद्युतीय प्रसारण तथा केहि घरमा सोलार प्रविधिबाट विद्युतीय सुविधा उपभोग भइरहेको छ भने खाना पकाउनका लागि दाउरा, ग्याँस, बायोग्याँस, आदिको प्रयोग गरिन्छ ।

अन्नपूर्ण गाउँपालिका अन्तर्गत पर्ने विविध खालका पर्यटकीय दृश्यहरूलाई उजागर गर्नुपर्दा अन्नपूर्ण हिमाल विश्वकै गहिरो गल्छी अन्धगल्छी, रूपसे भरना, संसारमै परिचित पुनहिल, तातोपानी कुण्ड, खयरीबराह, प्यारीबराह, मोहरे डाडाँ, सम्पूर्ण मगरहरूको आस्थाको केन्द्र करपाकेली थान लगायतका रमणीय धार्मिक तथा ऐतिहासिक धरोहरहरू यस गाउँपालिका भित्र पर्दछन् ।

यहाँ रहेका ३२ वटा सामुदायिक वनले ७२.४२ प्रतिशत अर्थात ३९९५.९७ हेक्टर र १३ वटा सरकारी संरक्षित वन जसको क्षेत्रफल २८.५८ प्रतिशत अर्थात १५२२ हेक्टर रहेको छ र संरक्षण एक्यापवाट भैरहेको छ । खेती गरिएको क्षेत्रफल ४६३९ हेक्टर रहेको छ । यस गाउँपालिका जलउर्जाको हिसावले ४९९ मेगावाट उत्पादन तथा निर्माणाधिन रहेको छ । स्वास्थ्य बर्द्धक (चर्मरोग, थकान मार्ने, पेटको समस्यामा, आनन्द लिन र हाड तथा जोर्नीको उपचारका लागि) तातोपानी कुण्डहरु वडा नं. २ मा रहेको भुरुङ तातोपानी, वडा नं. ६ को रातोपानीको तातोपानी (अधिक तातो) र वडा नं. ५ को पाउद्वार तातोपानी कुण्डहरु यस गाउँपालिकामा रहेका छन् । यहाँ विश्वमा रहेका ८००० मिटर माथीको चुचुरा मध्ये अन्नपूर्ण हिमालका साथै विश्व प्रसिद्ध अन्नपूर्ण सर्किट पर्यटकिय पदमार्ग, अन्नपूर्ण वेसक्याम्प, हिमाल पारिको जिल्ला मुस्ताङ तथा चीन स्वशासीत क्षेत्र तिब्बत जोड्ने सडक तथा पद मार्ग, नारच्याङको भरना, महभिर भरना, दमाह छहरा, विभिन्न आकर्षक डाँडाहरुका साथै यहाँ रहेका ५ वटा सार्वजनिक पाखरीहरुले यस गाउँपालिकालाई सुशोभित गर्दै पर्यापर्यटन विकास गर्न सहयोग गरेका छन् ।

यस क्षेत्रमा वनस्पतीको रूपमा ८ प्रजातीका गुराँस, उत्तिस, गोब्रेसल्ला, खोटे सल्ला, फलाट, धुपी, देवधार, सिसौ, साल लगायत आदि जस्ता रूखबिरूवाहरु पाइन्छन् । हाल वनमाराको भार सबै वन तथा अन्य क्षेत्रमा फैलिएर मुख्य समस्याको रूपमा देखिएको छ । वन्यजन्तुहरुमा कस्तुरी, मृग, भालु, चितुवा, भारल, रतुवा, घोरल, दुम्सी, बँदेल, खरायो, स्याल, बाँदर आदि रहेका छन् भने चराहरुमा मैना, डाँफे, भँगेरा, कालिज, गिद्ध, ढुकुर, कोइली, कोकले, डाङ्ग्रे, लाटोकोसेरो, चिल, चमेरा, तित्रा, कालिज, वन कुखुरा, आदि पाइन्छन् । यहाँ पाईने जडिवुटीहरुमा अमला, हर्षो, बर्षो, चिराईटो, सतुवा, टिमुर, पाखनवेद, वन लसुन, दालचिनी, लप्सी, ओखर, निरमसी, पाँचऔले, जटामसी, यासागुम्वा आदि रहेका छन् । मुख्य फलफुल : सुन्तला, अम्बा, आरु, केरा, नासपती, आरुवखडा, किवी, ओखर तथा मुख्य वालीहरु : आलु, मकै, धान, कोदो, सिमी, अदुवा, अलैची, गहुँ, हाईब्रिड जातका तरकारी, तोरी, अदुवा आदि रहेका छन् । खनीजका लागि क्रसर द्वारा वालुवा, गिट्टी संकलन, उत्पादन र विक्रि भैरहेको छ । त्यस्तै अहिले प्रचलितमा आएका पर्खालमा लगाउने स्लेट ढुंगा यहाँ प्राप्त रहेका छन् । वडा नं. १ मा तामाखानी, वडा नं. ५ र ६ को दगुर्नेपानी क्षेत्रमा मार्बल उत्खनन हुने गरेको छ ।

#### १.५) पेशा तथा राजगारीको अवस्था:

मुख्य पेसा कृषि तथा पशुपालन, वैदेशिक रोजगार, जागिर, व्यापार आदि रहेको यस क्षेत्रका बासिन्दाहरुले मुख्य रूपमा वैदेशिक रोजगार र पेन्सन बढी पाइएको छ भने दोस्रो मुख्य पेसाको रूपमा तरकारी खेती तथा पशुपालन व्यवसायलाई लिन सकिन्छ । यहाँको प्रमुख खाद्यवाली मकै, धान, कोदो, आलु र गहुँ हो भने अन्य वालीमा भटमास, तोरी, केराउ, सिमी, आदि रहेको छ । यो क्षेत्र दलहन प्रजातिहरु जस्तै सिमी र बोडी आदिको उत्पादनका लागि प्रसिद्ध मानिएको छ । अमिलो, सुन्तला, किवी, आरु, अम्बा, ओखर आदि यस क्षेत्रमा पाइने फलफुलहरु हुन् । यहाँका अधिकांश घरधुरीमा आन्तरिक खपतको लागि मासु, दुध, दही, अण्डा, मलखाद, खेतमा खनजोत आदिका लागि गाई, खसी वोका बाखा, भेडा चेंग्रा, भैंसी, सुँगुर, घोडा, गधा, खच्चड, चौरी गाई, बङ्गुर, बँदेल बाखा, कुखुरा आदि जस्ता पशुपालन गरिन्छ भने हाल मौरी, बङ्गुर, हाँस, बाखा तथा कालिज, कुखुरा, माछा पालनले भने केही हदसम्म व्यावसायिकतातर्फ स्थानीयलाई आकर्षित गर्न थालेको देखिन्छ ।

#### १.६) मुख्य मुख्य नदीनालाहरु :

गाउँपालिकाका मुख्य नदीनालाहरुमा कालिगण्डकी नदि, मिरस्ती खोला, घलेम्दी, रेले, भारवाड, भारा खोला मुख्य हुन् । नेपालको प्रमुख नदि मध्ये एक हिमनदि कालिगण्डकी नदि यहाको सवैभन्दा लामो र महत्वपूर्ण नदी हो । यसैगरी ५० भन्दा बढी साना खोलाहरु यस क्षेत्रमा रहेका छन् ।

चित्र नं. २: गाउँपालिकाका नदि तथा खोलाको नक्सा

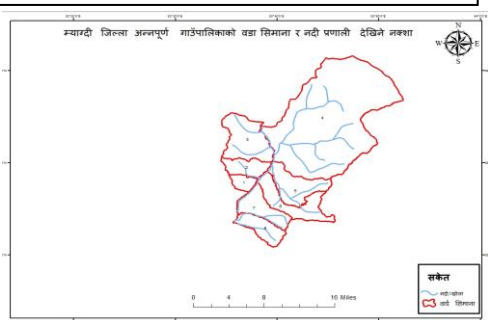

## १.७) यातायात तथा संचारको अवस्था

गाउँपालिकाको मध्यम क्षेत्र भई पोखरा कोरला राजमार्ग अर्न्तगत यातायातको लागि विच विचमा पक्की सडक जिल्ला सदरमुकाम, कोरला नाका, मुस्तांग जोमजोस कोरला र प्रदेश सदरमुकाम पोखरा र केन्द्रीय राजधानी काठमाण्डौ पुगेको छ । बसपार्कको लागि भुरुड तातोपानीमा २ रोपनी जग्गा अस्थाई बसपार्कको रुपमा रहेको छ । यहाँका अधिकांश भागहरु कच्ची सडक तथा ग्रावेल बाटोहरुले जोडिएका छन् तर भौगोलीक वनावटका कारण सडक सञ्जालहरु वर्षभरी नै सञ्चालनमा रहन गाह्रो हुने गरेको छ । वर्षाका कारण अधिकांस सडकहरु वर्षायाममा बन्द रहने गर्दछन् । नजिकै रहेको (२० किमी दुरी) जिल्ला सदरमुकाम वेनी बाट भने नियमित सवारी साधनद्वारा सेवा पुरयाएको छ । यहाँ ११० किमि सडक बाटो विस्तार भएको देखिन्छ जसमा ६५ किमि घोरेटो, हुंगा छापेको ३० किमि र ग्राभेल सडक १५ किमि रहेको छ भने निर्माणाधिन १०० किमि कच्ची र ग्राभेल बाटो रहेको छ । यहाँ निजी तथा सार्वजनिक गरि कुल २१ वटा सवारी साधन रहेका छन् र वेनीबाट नियमित रुपमा विभिन्न स्थानका लागि २३ वटा जीप सञ्चालनमा रहने गरेका छन् । यस स्थानमा बसावास गर्ने बासिन्दाहरुको हिडडुलमा सहजताका लागि २६ वडा पुल पुलेसाहरु निर्माण भई सञ्चालनमा रहेका छन् । संचारकोलागि नेपाल टेलिकम र एनसेलका मोवाइलहरु ग्रामिण स्तर सम्म पुगेको छ भने प्रसस्त संख्यामा टेलिफोन लाईनहरु उपलब्ध छन् । यहाँ २०६८ सालको जनगणनाको तथ्यांक बमोजिम २०६८ साल बाट नै मोवाइल, रेडियो, टेलिभिजन, केवल र ईन्टरनेटका साधनहरुको थालनी भएको छ । १० वटा माध्यमिक विद्यालयमा त टेलिचिङ्गको लागि १० वटा स्मार्ट टिभि रहेका छन् ।

## १.८) जनसङ्ख्याको विवरण

नेपाल सरकारले २०७९ सालमा गरेको राष्ट्रिय जनगणनाको प्रारम्भिक गणना अनुसार यस गाउँपालिकामा ३,३४० घरधुरीमा जम्मा ३६१८ परिवारका १२,३५१ जना बसोवास गर्ने गरेका छन् । जस्मा महिलाको संख्या ६,२७३ र पुरुषको संख्या ६,०७८ रहेको छ ।

तालिका नं. १ नेपालको जनसंख्याको छोटकरी विवरण

किसिम	जनगणना घर संख्या	परिवार संख्या	जम्मा जनसंख्या	पुरुष	महिला	लैंगिक अनुपात	परिवारको औसत आकार	जन घनत्व	वार्षिक जनसंख्या वृद्धिदर (%)
नेपाल	५६४३९४५	६७६१०५९	२९९९२४८०	१४२९१३११	१४९०११६९	९५.९१	४.३२	१९८	०.९३
गण्डकी प्रदेश	५७९९४२	६७८१७६	२४७९७४५	११८०४६०	१२९९२८५	९०.८५	३.६६	११६	०.३
कास्की जिल्ला	२५३७४	२९२४२	१०७३७२	५२५५४	५४८१८	९५.८७	३.६७	-०.५४	४७

गाउँपालिकामा गरिएको फिल्ड सर्भे २०७९ बमोजिम जम्मा ३२९९ घर र जनसंख्यामा दलितको जनसंख्या १,१७१, जनजातीको जनसंख्या ८,७१६ रहेको छ । यसैगरी उक्त सर्भे अनुसार यहाँ रहेका अपांग व्यक्तिहरुको संख्या ३२९ रहेको छ । त्यस्तै गर्भवती तथा सुत्केरी महिलाको संख्या १५४ जना रहेका र दिर्घरोगीहरु २४६ जना रहेका छन् । यस गाउँपालिका २०७४ सालमा नै पूर्ण साक्षर घोषणा भईसकेको छ ।

## १.८.१ उमेरअनुसारको जनसङ्ख्या

गाउँपालिकामा गरिएको फिल्ड सर्भे २०७९ बमोजिम यहाँ रहेका जम्मा १५,०१५ जनामा १६ वर्ष मुनिका बालबालिकाहरुको संख्या २,७५६ रहेको छ त्यसैगरी ६० वर्ष भन्दा माथिका जेष्ठ नागरिकको संख्या २,१८२ रहेको छ ।

तालिका नं. २ उमेर अनुसारको जनसङ्ख्या

वडा	जम्मा घरधुरी नं.	दलित	जनजाती	अन्य	जनसंख्या	पुरुष	महिला	१६ वर्ष मुनिका बालबालिका	६० वर्ष माथिका जेष्ठ नागरिक	दीर्घरोगीहरू
१	२७४	५३	१२३४	०	१२८७	६१७	६७०	२०९	२२६	१०
२	२०६	११७	७८७	६५	९६९	४९३	४७६	१७०	१९२	८
३	४७०	४६८	१५६१	२८३	२१६१	१११४	१०४७	५१९	२३०	५२
४	४२९	४२	३६५	२२	१८२५	८७२	९५३	४२६	२३५	७१
५	४७९	११६	१२६३	९	२०२१	९४५	१०६७	२७१	२७२	४५
६	६२७	२०७	२०७	२४३	३२८०	१५८५	१६९५	६९७	५२२	१९
७	४०१	७७	१७६३	५	१८४५	९४६	८९९	२७७	२३२	१६
८	४१३	९१	१५३६	०	१६२७	८०४	८२३	१८७	२७३	२५
<b>जम्मा</b>	<b>३२९९</b>	<b>११७१</b>	<b>८७१६</b>	<b>६२७</b>	<b>१५०१५</b>	<b>७३७६</b>	<b>७६३०</b>	<b>२७५६</b>	<b>२१८२</b>	<b>२४६</b>

स्वास्थ्य शाखा, अन्नपूर्ण गाउँपालिकाबाट प्राप्त तथ्यांक वमोजिम यहाँ १४७ जना गर्भवती र ११५ जना सुत्केरी महिलाहरु वसोवास गर्दछन् । २०७९ सालमा पहिलो किस्ताको रुपमा गाउँपालिकाबाट प्राप्त भत्ता वमोजिम यस गाउँपालिकामा निम्न समुहहरु रहेका छन् ।

तालिका नं. ३, जनसंख्याको वर्गिकरण भत्ताको आधारमा

समुह	जेष्ठ नागरिक ६८ वर्ष माथी	जेष्ठ नागरिक दलित ६० वर्षमाथी	जेष्ठ नागरिक एकल महिला	विधवा	पूर्ण अपाङ्गता	अति अशक्त अपाङ्गता	दलित बालबालिका ५ वर्ष मुनी
जम्मा	१६७१	९३	१८८	१९५	२९	२०५	१३८

### १.८.२) अपाङ्गताको विवरण

अन्नपूर्ण गाउँपालिकाको कुल जनसंख्या १५,०१५ मध्ये विविध कारणबाट प्रभावीत भई फरक फरक प्रकारको भिन्नक्षमता वा अपाङ्गता हुन पुगेका व्यक्तिहरु जम्मा ३२९ जना रहेका छन् ।

### १.९ स्थानीय विपद् तथा जलवायु उत्थानशील योजनाको परिचय

सम्भावित विपद् तथा जलवायुजन्य परिवर्तनको जोखिम कम गर्न, विपद्को समयमा आपत्कालीन कार्य सम्पादन गर्न, प्रभावकारी प्रतिकार्य गर्न र विपद् पश्चात् पुनःस्थापन तथा पुनर्निर्माणका लागि दिशानिर्देश गर्न तयार गरिएको योजनाबद्ध कार्यक्रम, कार्यजिम्मेवारी तथा बजेटसहितको ढाँचा नै स्थानीय विपद् तथा जलवायु उत्थानशील योजना हो ।

### १.९.१ योजनाको उद्देश्य

नेपाल विपद्का घटनाहरु जस्तै बाढी, पहिरो, भूकम्प, महामारी, आगलागी, हावाहुरी, चट्याङ्ग, असिना, लू, शीतलहर, खडेरी, हिमताल विस्फोट तथा हिमपहिरोको उच्च जोखिममा रहेको मलुक हो । जलवायुजन्य परिवर्तनका कारण पर्ने प्रतिकुल प्रभावबाट पनि नेपाल संवेदनशील अवस्थामा रहेको छ । यसमा विपद् जोखिम न्यूनीकरण तथा जलवायु परिवर्तन उत्थानशीलतालाई केन्द्र देखि स्थानीय तहसम्म विस्तार गरी सबै तहका विकास नीति तथा कार्यक्रममा विपद् व्यवस्थापनलाई मूलपत्राहीकरण गर्नुपर्ने यथार्थतालाई आत्मसात गरी दिगो

विकासको मान्यतालाई सुनिश्चित गर्न प्रभावित सबै वर्ग, समुदाय एवं क्षेत्रको पहुँच र स्वामित्व स्थापित हुने गरी स्थानीय स्रोत, साधन तथा क्षमताको अधिकतम परिचालन गर्नुपर्ने आजको आवश्यकता हो । जलवायु परिवर्तनको प्रभाव तथा सम्भावनाका साथै विपद्का घटनाहरूका कारण भैरहेको तथा हुन सक्ने जोखिमलाई न्यूनीकरण गर्दै उत्थानशील समुदाय निर्माणको लागि गाउँपालिकालाई सहयोगी नीति, संरचना तथा योजनाहरू तयार गर्नु यस स्थानीय विपद् तथा जलवायु उत्थानशील योजनाको मुख्य उद्देश्य हो ।

### १.९.२ योजनाको आवश्यकता तथा महत्व

स्थानीय अनुकूलन कार्य योजना र स्थानीय विपद् जोखिम व्यवस्थापन योजनाहरूको मुख्य उद्देश्य नेपालले भोगिरहनुपर्ने र दोहोरिरहने पहिरो, बाढी, आगलागी, महामारी, जंगलीजनावर आतंकजस्ता विनाशकारी समस्या तथा जोखिमहरूसँग जुध्न उत्थानशील समुदायको निर्माण गर्नु रहेको छ । साथै समुदायको क्षमता अभिवृद्धि गर्नु, वर्तमान तथा भावी जोखिम तथा प्रभावलाई न्यूनीकरण गर्नु रहेको छ । यस योजनाहरू दुवैलाई नेपाल सरकारले अनुमोदन गरिसकेको छ । यस्तो कार्ययोजना बनाउँदा प्रभावित सबै वर्ग समुदाय एवं क्षेत्रको पहुँच र स्वामित्व स्थापित हुनेगरी स्थानीय स्रोत साधन तथा क्षमताको अधिकतम परिचालनमा ध्यान दिनुपर्दछ । साथै सहभागितामूलक, पारदर्शी, उत्तरदायी, समावेशी र जिम्मेवार हुनुपर्दछ ।

स्थानीय अनुकूलन र विपद् जोखिम व्यवस्थापन योजना दुवै छुट्टा छुट्टै भए तापनि यसको उद्देश्य, आशय योजना तर्जुमा प्रक्रिया र विधिमा खासै भिन्नता देखिँदैन । दिगो विकासको मान्यतालाई सुनिश्चित गर्न यस योजनाहरूलाई विकासका योजनासँग मूलप्रवाहीकरण गर्नु पर्दछ । स्थानीय अनुकूलन योजनामा जलवायु उत्पन्न प्रकोप एउटा क्षेत्र भए तापनि अन्य विपद् जस्तै विनाशकारी भू-कम्प र अन्य विपद् जोखिमलाई सम्बोधन नगर्ने भएकाले स्थानीय अनुकूलन योजना र स्थानीय विपद् जोखिम व्यवस्थापन योजना समायोजन गर्नुपर्ने अत्यावश्यक देखिन्छ । यस योजना तयार गर्दा जलवायु उत्पन्न प्रकोपका साथै अन्य विपद् जोखिमलाई पनि मध्यनजर गरी तयार पारिएको छ । यी दुवै योजना समायोजन गरेको खण्डमा काम नदोहोरिनुका साथै खर्चको मितव्ययी हुने देखिएकाले जलवायु परिवर्तन तथा विपद् जोखिम व्यवस्थापनका योजनाहरू समायोजन गरि यो विपद् तथा जलवायु उत्थानशील योजना निर्माण गरिएको छ ।

त्यसैगरी वातावरण, जनसंख्या, गरिवी र विकासमा समन्वय तथा सहकार्यलाई प्रोत्साहित गरी वातावरण संरक्षण र दिगो विकास गर्न स्थानीयस्तरदेखि नै जिम्मेवारी बोधका साथ जागरुकता ल्याउन नेपाल सरकारले वातावरणमैत्री स्थानीय शासन प्रारूप, २०७० स्वीकृत गरी कार्यान्वयनमा ल्याएको छ । यसले वातावरण, जलवायु परिवर्तन तथा विपद् व्यवस्थापनका लागि एकीकृत योजना तर्जुमा प्रकृया अबलम्बन गर्ने अपेक्षा गरेको छ । नेपाल सरकारले राष्ट्रिय अनुकूलन कार्यक्रम २०६७, जलवायु परिवर्तन नीति २०६७ ल्याइसकेको छ । त्यस्तै जलवायु परिवर्तन समानुकूलनलाई स्थानीय तथा राष्ट्रिय विकास योजना प्रक्रियामा समायोजन गर्ने लक्ष्य अनुरूप वातावरण मन्त्रालयले स्थानीय अनुकूलन कार्ययोजनाको राष्ट्रिय संरचना २०६८ ल्याएको छ । यसरी नै स्थानीय समुदाय, विशेष गरी जलवायु संकटासन्न वर्गलाई अनुकूलित हुन सहयोग गर्ने कुरा सुनिश्चित गर्ने लक्ष्य राष्ट्रिय अनुकूलन कार्यक्रम र जलवायु परिवर्तन नीतिमा राखिएको छ । त्यसैगरी विगतमा नेपाल सरकारबाट विपद् जोखिम व्यवस्थापनको क्षेत्रमा पूर्वतयारी तथा जोखिम न्यूनीकरण कार्यलाई विशेष महत्व दिई विपद् जोखिम व्यवस्थापन राष्ट्रिय रणनीति, २०६६ का साथै स्थानीय विपद् जोखिम व्यवस्थापन योजना तर्जुमा निर्देशिका, २०६८ बमोजिम योजना निर्माण, मूलप्रवाहीकरण तथा कार्यान्वयनमा जोड दिएको थियो ।

पछिल्लो समय, नेपालको संविधान २०७२, स्थानीय सरकार सञ्चालन ऐन २०७४ र विपद् जोखिम न्यूनीकरण तथा व्यवस्थापन ऐन २०७४ ले विपद् व्यवस्थापनका सबै क्रियाकलापको समन्वयात्मक र प्रभावकारी रूपमा व्यवस्थापन गरी प्राकृतिक तथा गैरप्राकृतिक विपद् बाट सर्वसाधारणको जिउज्यान र सार्वजनिक, निजी तथा व्यक्तिगत सम्पत्ति, प्राकृतिक एवम् सांस्कृतिक सम्पदा र भौतिक संरचनाको संरक्षण गर्न जोड दिएको छ । त्यसैले जलवायु परिवर्तन र विपद् सम्बन्धी योजनाका साथै वातावरणमैत्री स्थानीय शासनलाई समेत एकिकृत रूपमा समेटि योजना तर्जुमा तथा कार्यान्वयन गरेको खण्डमा काम नदोहोरिनुका साथै उपलब्ध सिमित स्रोत साधनको

मितव्ययी उपयोग हुने देखिएकोले सोही अनुसार प्रयास गरिएको छ । दिगो विकासको मान्यतालाई सुनिश्चित गर्न यस योजनाहरूलाई नियमित विकासका योजनासँग मूलप्रवाहीकरण गर्नुपर्दछ । अन्नपूर्ण गाउँपालिकामा बहु प्रकोप विशेष गरी भूकम्प, पहिरो, आगलागी, बाढी, जनावरबाट अन्नवाली क्षति, महामारी, हावाहुरी, हिमपात असिना, चट्याङ्ग आदि प्रकोपबाट वर्षेनी ठुलो धनजनको क्षति गरेको विभिन्न तथ्य तथा तथ्यांकले पुष्टी गर्दछ । सोही सन्दर्भमा नेपाल सरकारबाट स्वीकृत स्थानीय अनुकूलन कार्ययोजनाको राष्ट्रिय संरचना अनुसारका विधि तथा प्रक्रियाहरू अबलम्बन गरी बहुसरोकारवाला निकाय (गापा वडा अध्यक्ष तथा सदस्यहरू, वडा सचिव, शिक्षक, समाजसेवी, प्राकृतिक स्रोत व्यवस्थापन समूहका प्रतिनिधि, महिला, पुरुष लगायत अन्य बुद्धिजीविहरू) को सहभागितामा मिति २०७९ साल वैशाख देखि २०७९ साल भाद्र महिना सम्ममा सञ्चालित VCA तथा जलवायु परिवर्तन अभिमुखीकरण एवं स्थानीय अनुकूलन कार्ययोजना (LAPA) र विपद् व्यवस्थापन योजना तर्जुमा गोष्ठीबाट यस गाउँपालिकाका सबै वडाहरूमा विपद् तथा जलवायु उत्थानशील कार्ययोजना तयार गरि सकिएको छ । त्यसै सिलसिलामा स्थानीय अनुकूलन कार्ययोजना तर्जुमा प्रकृत्याकामा सहजीकरण गर्न, कार्यक्रम तथा विनियोजित बजेट एकीकृत तथा समन्वयात्मक ढंगबाट लक्षित संकटासन्न समुदायसम्म पुऱ्याउन तथा स्थानीय निकायलाई सहयोग गर्न अन्नपूर्ण गाउँपालिकाको नेतृत्व एवं गारखा वेलफेयरको प्राविधिक सहयोगमा सम्बन्धित सबै सरोकारवालाहरूको समावेशी साभा मञ्चको रूपमा विपद् तथा जलवायु उत्थानशील समितिहरू सम्बन्धित स्थानमा गठन भई क्रियाशील रहेका छन् भने यो एकीकृत योजना निर्माण गर्ने चरणमा नेपाल सरकारबाट तयार पारेको प्रारूप वमोजिम उक्त समितिहरूको वडा स्तर र गाउँपालिका तहमा स्थानीय विपद् तथा जलवायु उत्थानशील योजना तर्जुमा निर्देशिका २०७४ ले तय गरेको मार्गनिर्देश वमोजिम पुर्नगठित गरिएको हो ।

अन्नपूर्ण गाउँपालिकाका वासिन्दाले पनि जलवायु परिवर्तन र जलवायु जन्य प्रकोप बढ्दै गइरहेको महशुस एवं अनुभव गर्न थालेका छन् । यहाँका अधिकांश घरधुरीहरू कृषि तथा पशुपालनमा निर्भर रहेका छन् तर बाढी/नदी कटान, पहिरो, निलोगन्धेले बाली सखाप, पानीको स्रोत सुक्ने, वनमारा जस्ता मिचाहा प्रजाति, हावाहुरी, असिना, रोगकिरा (कृषि र पशु), वन डढेलो, बाँदरले बाली सखाप पार्ने जस्ता प्रकोपहरूले यहाँको कृषि उत्पादन तथा पशुपालनमा असर पारी यहाँको दैनिक जीवन यापनको पद्धतिमा नकारात्मक असर पार्दै गरेको सन्दर्भ बढ्दै गएको छ । जलवायु जन्य प्रकोपबाट परेको तथा पर्न सक्ने प्रतिकूल प्रभावबाट यहाँका बासीन्दालाई सुरक्षित राख्न स्थानीय स्तरमा अनुकूलन क्षमता अभिवृद्धि गर्ने स्थानीय अनुकूलन तथा विपद् जोखिम व्यवस्थापन योजना तयार गरी कार्यान्वयन गर्नु पर्ने व्यहोरा राष्ट्रिय संरचनाले दर्शाएको छ ।

२०७२ साल वैशाखमा गएको भूकम्पले गाउँपालिकामा गरेको क्षति र त्यसपश्चात पहिरोले गरेको क्षति र जोखिममले जिल्ला वहु प्रकोप जोखिम जिल्लाको रूपमा रहेको पुष्टी गर्दछ । जिल्ला दैवी प्रकोप उद्धार समितिको नेतृत्वमा विपद् पूर्वतयारी तथा प्रतिकार्य योजनानिर्देशिका अनुसार २०६८ असोज देखि तयार भै संचालन हुँदै आएको छ, र प्रत्येक वर्ष परिमार्जन हुँदै आएको छ । विगतमा गरिएका प्रयासहरू केवल विपद् भएको अवस्थामा प्रतिकार्य गर्ने सवाल संग मात्र सम्बन्धित रहेको छ, तर विपद् जोखिम न्यूनिकरणका कार्य गरी विपद्को अवस्था आउन नदिन के गर्ने र विपद् पश्चात के कस्ता कार्य गर्ने भन्ने सवालमा योजना बनाइएको थिएन । यस योजनाले विशेष गरी जलवायु जन्य प्रकोप तथा अन्य खाले विपद् जोखिम न्यूनिकरण गरी विपद्को अवस्था आउन नदिन के कस्ता कार्य गर्ने भन्ने विषयमा जोड दिएको छ । रोग लागेर उपचार गर्नुभन्दा रोग लाग्न नदिनु नै राम्रो भन्ने विचारको आधारमा विपद् भैसकेपछि प्रतिकार्य गर्नुभन्दा विपद्को अवस्था नै आउन नदिनु राम्रो हो भन्ने कुरालाई यस योजनाले बढी महत्व दिने गरेको छ । विपद् व्यवस्थापन चक्रका तीनै चरणहरूलाई समेटने गरी यस योजनाले कार्य गर्दछ । यसरी विपद् पूर्वका रोकथाम, अल्पीकरण र जलवायु परिवर्तन अनुकूलनका कार्यबाट गाउँपालिकामा रहेको सम्मुखता तथा संकटासन्न अवस्थामा कम गरी धनजनको क्षति कम गर्ने उद्देश्य भएकोले यस योजनाले बढी महत्व राख्दछ । त्यसैले भनिन्छ, विपद् पूर्व हामीले विपद् जोखिम न्यूनिकरणमा रु १०० रुपैया लगानी गर्दछौं भने विपद् पश्चात गरिने प्रतिकार्य र पुर्नलाभमा लाग्ने खर्चको ७०० रुपैया जोगाउन सकिन्छ । साथै जलवायु परिवर्तनको असर बढी गरिव देशका गरिव समुदायमा बढी प्रभावित गर्ने र उक्त समुदायहरूको

भूमिका जलवायु परिवर्तन न्युनिकरणीय कार्यमा भन्दा ज्यादा अनुकूलित हुनुमा रहेकाले पनि यो एकिकृत जलवायु परिवर्तन अनुकूलन तथा विपद् व्यवस्थापन योजनाको यस अन्नपूर्ण गाउँपालिकामा महत्व रहेको छ ।

### १.९.३ योजनाका सीमितता :

योजना तर्जुमा गर्ने क्रममा केही सिमाहरु रहेका छन् जसलाई यस योजना प्रक्रियामा सिमाको रुपमा राखिएको छ । गाउँपालिका स्तरको योजना निर्माण प्रक्रिया भएको कारणले सुचना संकलन गर्दा समुदाय तथा बस्ती स्तरमा गएर सुचना संकलन गरिएको छैन साथै उक्त सूचनाहरु वडा तथा समुदाय स्तरको स्थानीय विपद् तथा जलवायु उत्थानशील योजना तयार गर्दा लिइने भएकोले वडा स्तरमा बसेर सबै टोलका प्रतिनीधीहरु जस्मा टोलका महिला र पुरुष, जेष्ठ नागरिक गरि २५ जनामा वडा अध्यक्ष, वडा सचिव र सामाजिक व्यक्तित्वहरुको छलफलको आधारमा सुचना संकलन गरिएको छ । समग्र रूपमा आएको जोखिमको अवस्थालाई लिएर मात्र यो योजना तयार गरिएको छ । प्राविधिक हिसावले बाढी, पहिरो तथा भूकम्पको विश्लेषण गर्न सकिएको छैन । यस योजनामा अनुमानित बजेट मात्र राखिएको छ । विस्तृत रूपमा विश्लेषण गरी बजेट तयार गरिएको छैन । यो एक नीतिगत दस्तावेज भएको र सरकारी तथा स्थानिय निकायले वार्षिक योजनामा समावेश गर्दा विस्तृत रूपमा बजेट बनाई कार्यान्वयन गर्नुपर्ने देखिन्छ ।

### १.९.४ योजना तर्जुमा प्रक्रिया :

यस योजना निर्माण गर्दा संघिय मामीला तथा स्थानीय विकास मन्त्रालयले तयार गरेको स्थानिय विपद् जोखिम व्यवस्थापन योजना तर्जुमा निर्देशिका २०६८ र त्यस्तै गरि वातावरण मन्त्रालयले तयार गरेको स्थानीय अनुकूलन कार्ययोजनाको राष्ट्रिय संरचना २०६८ मा उल्लेख गरिएका चरणहरुलाई अनुसरण गरिएको छ । यो योजना आवधिक योजनाको एक अभिन्न अंगको रुपमा रहने छ र जलवायु परिवर्तन र विपद्को सवालमा एक नीतिगत दस्तावेजको रुपमा यस योजनालाई लिइनेछ । योजना तर्जुमाको क्रममा लामो समय अवधी, गाउँपालिका स्तरका सरोकारवालाहरुको वृहत छलफल, बैठक, गोष्ठीबाट यस योजनालाई तयार गरिएको छ । यस योजना तयार गर्ने क्रममा गाउँपालिकास्थित सरोकारवाला निकायहरुको क्षमता अभिवृद्धि हुने, जलवायु परिवर्तन तथा विपद् जोखिम व्यवस्थापन तथा न्यूनिकरण अवधारणाको बुझाईमा अभिवृद्धि हुने र यस योजनालाई अपनत्वको रूपमा लिने गरेको पनि पाइएको छ । यस योजना तयार गर्दा अपनाइएको चरणहरु निम्न अनुसार छन् :। गाउँपालिकाको नेतृत्वमा यस योजना तयार गर्दा जिडव्लुटि को विशेष सहयोग रहेको छ । यस योजना तयारी गर्ने सिलसिलामा गोष्ठी सहजिकरण लगायत स्थलगत तथ्यांक संकलन, गोष्ठी, दस्तावेजहरुको प्रारम्भिक लेखन आदि कार्यका लागि प्राविधिक मार्गदर्शन जिडव्लुटि मार्फत प्राप्त भएको थियो भने एक परामर्शदाता र २ जना फिल्ड सहयोगी समेत संलग्न गरिएको थियो । सहभागितामूलक विधिबाट सम्पन्न योजना तर्जुमाका सिलसिलामा गरिएका विभिन्न क्रियाकलापहरु निम्न अनुसार रहेका छन् ।

१. गाउँपालिका तहमा प्रारम्भिक भेला (२०७९ साल मंसिर ११ गते), जलवायु परिवर्तन तथा विपद् जोखिम व्यवस्थापन वारे छलफल
२. विपद् तथा जलवायु परिवर्तनसंग सम्बन्धित दस्तावेजहरुको अध्ययन
३. योजना निर्माण गर्दा वडाहरुसँग स्थानीय विपद् तथा जलवायु उत्थानशील योजना तर्जुमा निर्देशिका माथि छलफल,
४. स्थानीय विपद् तथा जलवायु उत्थानशील समिति गठन तथा योजना निर्माण सम्बन्धी समिति गठन, साथै चुस्त रुपले उत्थानशील समिति सञ्चालन गर्न २७ सदस्यीय समितिबाट आपत्कालिन निर्णायक तथा कार्य समिति तयार गरिएको (सबै समितिहरुको विवरण र उपस्थिति सुची अनुसुची नं. १ मा समावेश गरिएको),
५. वडा तथा टोल स्तरमा गएर सूचना संकलन (वडा नं. १: मंसिर २१ गते, वडा नं. २: मंसिर २२ गते, वडा नं. ३: मंसिर २७ गते, वडा नं. ४: मंसिर २० गते, वडा नं. ५: मंसिर २३ गते, वडा नं. ६: मंसिर २३ गते, वडा नं. ७: मंसिर २६ र पौष ३ गते, वडा नं. ८: मंसिर २८ गते) सहभागीहरुको नामावली अनुसुची नं. २ मा समावेश गरिएको छ ।



- विगतका वर्षहरुमा भएको विपद्को आधारमा विश्लेषण,
  - वडा स्तरमा विपद् तथा जलवायु उत्थानशील समितिको गठन भएको
  - वडाको सामाजिक, आर्थिक तथा शैक्षिक अवस्थाबारे विश्लेषण,
  - विभिन्न स्थानीय स्तरमा कार्यरत संघ-सस्थाको विश्लेषण गरी स्थानीय अनुकूलन तथा विपद् व्यवस्थापनका लागि योजना तर्जुमा ।
  - विपद्को ऐतिहासिक विश्लेषण गरीएको ।
  - जलवायु परिवर्तन तथा विपद् संकटासन्नता तथा अनुकूलन मुल्याङ्कन एवं लेखाजोखा गरिएको,
  - विभिन्न संघ-सस्थागत क्षमता विश्लेषण गरी कार्य जिम्मेवारी बाँडफाँड गरीएको ।
६. सूचनाको आधारमा गाउँपालिकाको विपद् जोखिम पार्श्वचित्र तयारी
  ७. संकटासन्न समुह जस्तै अपांग, जेष्ठ नागरिक, महिला, बालबालिका, दलित र जनजातीसंग विपद् जोखिम पहिचान र जोखिम न्यूनिकरण वारे परामर्श र सुझाव संकलन
  ८. जोखिम पार्श्वचित्रको आधारमा गाउँपालिका स्थित सरोकारवालाहरुको सहभागितामा २ दिने उत्थानशीलका आधार पहिचान, वर्गीकरण र योजना तर्जुमा गोष्ठी (२०७९, मंसिर २५ देखि २७ गते, गाउँपालिका स्तरिय छलफल तथा योजना छनौट, पहिचान)
  ९. योजना तर्जुमा गोष्ठीको आधारमा विशेषज्ञद्वारा योजनाको मस्यौदा लेखन कार्य
  १०. मस्यौदा योजनामाथि गाउँपालिका स्थित सरोकारवाला तथा योजना तर्जुमा समितिद्वारा अध्ययन र पृष्ठपोषण
  ११. योजनाको सुझावलाई समेटी विपद् तथा जलवायु उत्थानशील योजना तयारी
  १२. पृष्ठपोषणलाई समेटी मस्यौदा योजनाको गाउँपालिका स्थित सरोकारवाला निकायसंग छलफल र सुझाव संकलन
  १३. तयारी स्थानीय विपद् तथा जलवायु उत्थानशील योजनालाई गाउँपालिका परिषद्मा प्रस्तुती र अनुमोदन योजना तयारीका चरणमा भए गरेका कार्यहरुको केहि फोटोहरु अनुसुची नं. ६ मा समावेश गरिएको छ ।

### चित्र नं. ३, योजना प्रक्रिया



## खण्ड २. अन्नपूर्ण गाउँपालिकाको जलवायु परिवर्तन तथा विपद् जोखिम विश्लेषण

जलवायु परिवर्तन तथा विपद् जोखिम विश्लेषण गर्नका खातीर वडा स्तरमा गएर सूचना संकलनकार्य गरिएको जसमा निम्न औजारहरूको प्रयोग गरिएको थियो र सोही अनुरूप आएका तथ्यांकहरू नेपाल सरकार र विभिन्न विश्वशानिय अनुसन्धानबाट प्राप्त विधिहरू द्वारा उक्त प्राप्त तथ्यांकहरूको विश्लेषण गरिएको छ ।

- वडाहरूमा निर्माण गरिएको स्थानीय विपद् व्यवस्थापन योजनाको विश्लेषण गरिएको ।
- प्रकोपहरूको जानाकारी तथा विश्लेषण भएको ।
- विगतका वर्षहरूमा भएको विपद्को आधारमा विश्लेषण,
- विभिन्न वडाहरूको सामाजिक, आर्थिक तथा शैक्षिक अवस्थाबारे विश्लेषण,
- विभिन्न स्थानीय स्तरमा कार्यरत संघ-सस्थाको अनुकूलन तथा विपद् व्यवस्थापनका लागी प्राप्त हुने क्षमताको विश्लेषण,
- विपद्को ऐतिहासिक विश्लेषण गरीएको ।
- जलवायु परिवर्तन संकटासन्नता तथा अनुकूलन मुल्याङ्कन एवं लेखाजोखा गरिएको,

### २.१ गाउँपालिकाको प्रकोप स्तरिकरण

अन्नपूर्ण गाउँपालिकामा प्रकोपको स्तरिकरण गर्नको लागि सरोकारवालाहरूको बीचमा विपद्बाट हुने गरेका क्षति र सम्भावित जोखिमको आधार मानी निम्न बमोजिम प्रकोपहरूको स्तरिकरण गरिएको छ । वडाहरूमा गरिएको VCA तथा निर्माण गरिएका स्थानीय विपद् व्यवस्थापन योजनाहरूमा समावेश गरिएका प्रकोपको विश्लेषण पश्चात त्यस वडाको कुन प्रकोप पहिलो छ, कुन दोश्रो र कुन तेश्रोमा छ भनी जोडा स्तरिकरण विधिबाट क्रमशः स्तरिकरण गरिएको थियो । स्तरिकरण गर्दा त्यस वडामा कुन प्रकोपले बढी धनजनको क्षति गरेको छ, त्यसलाई आधार मानेर छलफल गरिएको थियो । त्यस विश्लेषण अनुसार पहिलो, दोश्रो र तेश्रो नम्बरमा पर्ने प्रकोपलाई विशेष महत्व दिएर सूचना विश्लेषण गर्दा वडाहरू बहु प्रकोपबाट प्रभावित भएको देखिन्छ । अन्नपूर्ण गाउँपालिकामा प्रकोपको स्तरिकरण गर्नको लागी वडाहरूमा निर्माण गरिएका स्थानीय विपद् व्यवस्थापन योजनाहरूको विश्लेषण पश्चात र सरोकारवालाहरूको जानाकारी बमोजिम पहिरो, बाढी, जनावरको आतंक (वांदर, रतुवा, दुम्सी, भालु), आगलागी, असिना, हावाहुरी, चट्याङ्ग, महामारी, ढुंगा खस्ने जस्ता प्रकोपहरू मुख्य रहेका छन् भने उक्त प्रकोपहरू क्रमश यहाँ बढी समस्या दिने गरेका छन् ।

यस्तै जिल्ला आपत्कालिन मनसुन कार्ययोजना, २०७८ म्याग्दीले देखाएको छ जसमा समग्र जिल्लालाई बाढी, पहिरो र नदि थुनीने प्रकोपको जोखिमममा राखेको पाईन्छ । भुकम्पलाई नेपालकै पहिलो प्रकोप भएकोले यहाँको लागी पनी प्रमुख प्रकोपमा नै राखिएको छ । रोगव्याधी, किरा फट्यांग्रा, मिचाहा प्रजातीको विस्तार पनी यस गाउँपालिकामा हुने गरेका प्रकोपहरू रहेका छन् । प्रकोप स्तरिकरण गर्दा पहिरोलाई ४ वडाले पहिलो प्राथमिकतामाका साथै प्रभाव विश्लेषण गर्दा प्रभावित गर्ने पहिलो रहेको छ, त्यस्तै ३ वडाले दोश्रो प्राथमिकतामा राखेका छन् र १ वडाले पहिरोलाई दोश्रो प्राथमिकतामा र १ वडाले तेश्रो प्राथमिकतामा राखेका छन् भने २ वडाले बाढीलाई पहिलो, ३ वडाले दोश्रो र १ वडाले तेश्रो प्राथमिकतामा राखेका छन् । साथै २ वडाले जंगली जनावरको आक्रमण पहिलो र २ वडाले तेश्रो प्राथमिकतामा राखेका छन् । साथै आगलागीलाई १ वडाले दोश्रो र २ वडाले तेश्रोमा राखेका छन् । चट्यांग १ वडामा दोश्रोमा र असिना तथा हिमपातको प्राथमिकतामा २ वडाले तेश्रोमा राखेका छन् ।

यसै गरि जोडि तुलना विधि प्रयोग गरि स्थानीय विपद् तथा जलवायू उत्थानशील योजना निर्माणका चरणमा समावेश सहभागीहरुबाट प्राप्त तथ्यांक वमोजिम निम्न जानाकारी तथा तालिका पाईन्छ ।

प्रकोप	पहिरो	बाढी	आगलागी	हुरीबतास	महामारी	जनावर आतंक	चट्याङ्ग	दुर्घटना	असिना
पहिरो		पहिरो	पहिरो	पहिरो	पहिरो	पहिरो	पहिरो	पहिरो	पहिरो
बाढी			बाढी	बाढी	बाढी	जनावर आतंक	बाढी	बाढी	बाढी
आगलागी				आगलागी	आगलागी	जनावर आतंक	आगलागी	आगलागी	आगलागी
हुरीबतास					हुरीबतास	जनावर आतंक	चट्याङ्ग	दुर्घटना	असिना
महामारी						जनावर आतंक	चट्याङ्ग	दुर्घटना	असिना
जनावर आतंक							जनावर आतंक	जनावर आतंक	जनावर आतंक
चट्याङ्ग								चट्याङ्ग	चट्याङ्ग
दुर्घटना									असिना
असिना									
जम्मा अड्क	९	७	६	२	१	८	५	३	४
स्तर	पहिलो	तेश्रो	चौथो	आठौं	नवौं	दोश्रो	पाँचौ	सातौं	छैठौं

#### तालिका नं. ४, प्रकोपको स्तरीकरण

माथीको तालिका र योजना तर्जुमा छनोट चरणका सहभागीहरु विच गरिएको छलफल वमोजिम यस अन्नपूर्ण गाउँपालिकामा पहिरो पहिलो प्रकोप, दोश्रोमा जंगलि जनावर आतंक, तेश्रोमा बाढी, आगलागी चौथो, चट्याङ्ग पाँचौ, छैठौमा असिना, दुर्घटना सातौं, हुरीबतास आठौं र महामारी नवौंमा रहेको पाईएको छ ।

#### २.२ प्रकोप पात्रो :

वडा तथा गाउँपालिकाबाट संकलन गरिएको सुचना र वडाहरुमा निर्माण गरिएको विपद् व्यवस्थापन योजनाको अध्ययनको आधारमा प्रकोप, गर्मी जाडो हुने समय, वर्षाको समयको मौसमी पात्रो तयार गरिएको छ । विभिन्न प्रकोपले कुन कुन महिनामा मानिसहरु बढी संकटासन्न हुन्छन भन्ने तलको तालिकाले देखाउंदछ । तलको तालिका वमोजिम मौसमी पात्रोको विश्लेषण गर्दा पहिले भन्नाले २०४० साल अघिको समय (करिव ३० वर्ष अघिको) र अहिले भन्नाले ४० साल पछि परिमार्जन गर्ने मिति सम्मको समयलाई जनाउँदछ ।

(क) प्रकोप, गर्मी जाडो हुने समय, वर्षाको समयको मौसमी पात्रो

प्रकोप र महिना	३० वर्ष पहिले र अहिले	वैशाख	जेष्ठ	असार	श्रावण	भदौ	असोज	कार्तिक	मंसिर	पौष	माघ	फागुन	चैत्र
पहिरो	पहिले												
	अहिले												
वाढी	पहिले												
	अहिले												
जंगली जनावर आतंक	पहिले												
	अहिले												
हिमपात	पहिले												
	अहिले												
दुर्घटना	पहिले												
	अहिले												
आगलागी	पहिले												
	अहिले												
महामारी	पहिले												
	अहिले												
चट्याङ्ग	पहिले												
	अहिले												
असिना	पहिले												
	अहिले												
हावाहुरी	पहिले												
	अहिले												
वर्षा	पहिले		✓	✓	✓	✓			✓	✓	✓		
	अहिले			✓	✓	✓		✓					
हिउँद तथा जाडो	पहिले							✓	✓	✓	✓	✓	
	अहिले								✓	✓	✓	✓	
गर्मी	पहिले	✓	✓										✓
	अहिले	✓	✓	✓	✓								✓

तालिका नं ५, प्रकोप तथा मौसमी पात्रो

माथीको तालिका नं. ५, अनुसार छलफलका क्रममा कार्ययोजना निर्माणको वेलाको आँकडामा खासै परिवर्तन अनुभव नगरिएको देखिए पनि गर्मीको समय पहिला भन्दा बृद्धि भइरहेको र एक्कासी गर्मी बढ्ने र वर्षामा पनि अनियमिता भएको छलफलबाट निश्कर्ष निस्केको थियो । वर्षा हुने समय पनि पहिलाको तुलनामा कम र शुरुको वर्षा अलि पछि धकेलिएको र हिउँदमा वर्षा हुने क्रम रोकिएको देखाएको छ । मुख्य जलवायु उत्पन्न प्रकोपहरूको विश्लेषण गर्दा खडेरी, पहिरो र असिना पर्ने समयमा परिवर्तन देखिएको छ । वाढीको तिब्रता पनि पहिले भन्दा अहिले बढि देखिएको छ । साथै, अन्य प्रकोपहरू पनि पहिलेभन्दा बढी र बारम्बारता पनि बढेको देखिन्छ । हावाहुरी पनि पहिलेको तुलनामा धेरै बढि समय हुने गरेको छ भने चट्याङ्ग जुनसुकै बेलामा पर्ने र यसको दर अहिले बृद्धि हुँदै गएको पाईन्छ । जाडो हुने समयमावधिमा एकरूपता रहेता पनि जाडोपनको मात्रा घटेको महशुस गरिएको छ ।

त्यसै गरि हिमपात तथा असिना हुने समयमा पनी वृद्धि भएको पाईन्छ र आगलागीको प्रकोप समयावधि पनी बढेको देखिन्छ । जंगलि जनावर विशेषत बाँदर, रतुवा, मृग, दुम्सीका कारण खेतीपातीमा हुने नोक्सानको महिनामा वृद्धि आएको छ र भिरालो जमिन वनावट, नयाँ सडक बाटो र आवत जावत बढी भएका कारण ढुंगा खसि चोट लाग्ने, सवारी साधन दुर्घटना वा भिरबाट लड्ने समय बढेको देखिन्छ ।

### (ख) बाली पात्रो

बाली पात्रो विधि यस क्षेत्रको बालीमा जलवायु परिवर्तनको असरको स्तर विश्लेषण गर्न प्रयोग गरिएको छ । यस विधिमा पहिले र अहिलेको बाली लगाउने तथा काट्ने समयमा आएको परिवर्तनबारे विश्लेषण गरिएको छ ।

बाली र महिना	३० वर्ष पहिले र अहिले	बैशाख	जेष्ठ	असार	श्रावण	भदौ	असोज	कार्तिक	मंसिर	पौष	माघ	फागुन	चैत्र
मकै लगाउने	पहिले												
	अहिले												
मकै भित्र्याउने	पहिले												
	अहिले												
कोदो रोप्ने	पहिले												
	अहिले												
कोदो भित्र्याउने	पहिले												
	अहिले												
सिमी लगाउने	पहिले												
	अहिले												
सिमी भित्र्याउने	पहिले												
	अहिले												
आलु लगाउने	पहिले												
	अहिले												
आलु भित्र्याउने	पहिला												
	अहिले												

तालिका नं ६, बाली पात्रो

छलफल तथा अन्तर्क्रियाबाट स्पष्ट रूपमा बालीमा जलवायु परिवर्तनको असर देखिन थालेको निष्कर्षमा पुग्न सकिन्छ । उदाहरणको लागि मकै लगाउने समय पारम्परिक रूपमै चलिआए पनि हाल यसको पाक्ने समय तथा लगाउने समयमा निरन्तरता रहेको पाईदैन । पहिलाभन्दा १ महिना अगाडी नै लगाउने र पाक्नेको लागि पनी १ महिना पहिले पाक्ने गरेको छ, गर्मीयाम छिटो नै शुरु हुने हुँदा छिटो बाली लगाई छिटो नै पाक्न थालेको स्थानीय समुदाय बताउँछन् । मकैको जस्तै कोदो खेतीमा पनी रहेको छ । आलु खेतीको समय तालिकामा फेरवदल नभएकै देख्न सकिन्छ । सिमी खेती जस्ता आर्थिक आर्जन हुने खेतीमा वृद्धि हुँदै आएको छ भने कृषकहरु पनी सो खेती तर्फ आर्कषित भएका पाईन्छ तर लामो खडेरी, जंगली जनावर र तुषारोको समस्याले उनीहरुलाई दुःख दिने गरेको देखिन्छ ।

### २.३ विपदको ऐतिहासिक समय रेखा :

योजना निर्माण चरणमा समुदायलाई त्यस वडा अर्थात गाउँपालिकामा विगत ५० वर्ष देखि कुन कुन विपदका घटनाहरु घटे र त्यसले कहाँ कति क्षति गर्‍यो भनी सोधिएको र मुख्य मुख्य विपदका घटनाहरु यस प्रकार रहेको छ ।

तालिका नं ७, ऐतिहासिक समयरेखा:

विपद्	साल र महिना	स्थान	क्षतिको विवरण	मानवीय क्षति
सडक दुर्घटना	बि.स २०७४ साल असोज ९ गते	घराम्दी	८ जना गम्भिर घाइते, एउटा जिप पुर्ण क्षति र २० लाख बराबरको क्षति	छैन ।
द्वन्द	२०५९	भिरकाटे		१ मृत्यु (विद्रोही पक्ष)
द्वन्द	२०६० चैत्र ७	दोवाको मान्छे, बेनी आक्रमण		१ मृत्यु ( राज्य पक्षबाट)
द्वन्द	२०६१ मंसिर २६	और माराका		१ मृत्यु ( राज्य पक्षबाट)
ठुलो ढुंगा खसेको	२०५१ चैत्र	रातोपानी कुण्ड	३ घर पुरिएको, १२ लाख बराबरको क्षति भएको	१ जना महिलाको मृत्यु, १ जना पुरुष घाइते
बाढी	२०४४ असार	गुइठे, ठाँटी टोल, घट्टेखोला,	३ घर, २ पुल, २० हजार बराबरको गाई २ गाई र २५ हजार बराबरको गोठ बगाएको, १५ रोपनी बराबरको जग्गा क्षति भएको	३ जनाको मृत्यु
बाढी	२०४७ असार ७ गते	रुप्से छहरा,	१ काठे पुल (१५ हजार बराबरको), ३० हजार बराबरको ४ घट्ट, ३ घर (३ लाख बराबरको), ४ चिया पसल (१ लाख बराबरको) , ५ रोपनी बराबरको जग्गा क्षति भएको,	१ जना महिला घाइते
बाढी	२०४४ असार	गुइठे, ठाँटी टोल, घट्टेखोला, वडा नं. ३	३ घर बगाएको, २ पुल, २ गाई गोठ (४५ हजार बराबरको), १५ रोपनी बराबरको जग्गा क्षति भएको,	३ जनाको मृत्यु
बाढी	२०७७ साउन ५ गते	काभ्रे भजिनी खोला		१ जना पुरुषको मृत्यु
बाढी	बि.स. २०७५ श्रावण ३१ गते	कोप्चेपानी, वडा नं. ४	२४ घर विस्थापित, १ विद्यालय (५ कोठे भवन), १ आमासमूह भवन, १ खड्का कुल मन्दिर पुर्ण क्षति र १० रोपनी जग्गा गरि (हालको १ करोड ५० लाख बराबर) क्षति भएको	छैन
बाढी	२०७८ असार	भुवानी	विद्यालयको ३ कोठे भवन पुर्ण रुपमा क्षति, २ कोठे भवन आंशिक क्षति, १ कृषि भवन पूर्ण क्षति (२२ लाख बराबरको क्षति)	केहि नभएको
दूर्घटना	२०७८ माघ	फलाटे		ढुंगा खसेर २६ वर्षको महिलाको मृत्यु

दुर्घटना ( सडक तथा अन्य )	वर्षेनी	वडा भित्रका भिरहरूवाट	सडक अवरुद्ध,	१ जना हुंगा खसेर मृत्यु
आगलागी	२०५१ फागुन	सल्लेनीवन	वन विनाश अनुमानित ५५ रोपनी	१ जना मृत्यु
आगलागी	२०५६ फागुन	सुनारि भिर	वन जंगल विनाश अनुमानित ४५ रोपनी	१ जना मृत्यु, ३ घाइते
आगलागी	२०३३ चैत्र	धुरी वन, सामुदायिक वन,	४ घर ३ लाख बराबरको घर क्षति भएको साथै ५० लाख बराबरको जंगल नष्ट भएको	१ जना महिला घाइते
आगलागी	२०५६ फागून	जैथुन पटार	५ घर पूर्ण क्षति तत्कालिन १५ लाख	१ बालकको मृत्यु
आगलागी	वर्षेनी फागुन चैत्र	स्वातको वयली	खानेपानीको पाइप करिब ९००.मि.जलेको, तत्कालिन ५०,०००। क्षति भएको र जंगल विनाश	
आगलागी	२०७२ माघ	घोष्टेखर्क रैसे	कुमा देवी पुर्जा घरको पूर्ण क्षति तत्कालिन १०,००,०००। क्षति भएको	
आगलागी	२०७६ फागुन १०	घार	१ घर जलेको, १५ लाख बराबरको क्षति भएको	१ जना महिला घाइते
आगलागी	बिस २०७९ जेष्ठ २४ गते	औल	१ गोठ जलेको, २ भैसी जलेको, २.५ लाख बराबरको आर्थिक क्षति	छैन
आगलागी	बिं स २०७१ फाल्गुण १६ गते	महभीर काफलडाडा	२ तले कच्चीघर, क्षति	१ जनाको मृत्यु
महामारी कोभिड	वि.सं. २०७७/७८	सबै क्षेत्रमा		१२ जना विरामी
महामारी कोभिड	बि स २०७७/७८	मान्द्रेहुगा, तातोपानी	-	१ जना (मान्द्रेहुगा) ५ जना को मृत्यु (४ जना ज्येष्ठ नागरिक १ जना महिला ) १०० भन्दा बढी संक्रमित
महामारी हैजा	२०५२ साल	भुरुड		२ जनामा (१ बालक आठ वर्षको र १ महिलाको मृत्यु)
भूकम्प	२०४५ माघ	घारखोला, वडा नं. ६	केही नभएको,	१ जना पुरुषको मृत्यु
भालुको आतंक	वि.सं. २०६४	स्वाभित्ता	तत्कालिन २,५०,०००। क्षति भएको	कमल गुरुड घाइते
भालुको आर्कमण	वि.सं.२०७७ भदौ	पाउदर ( लरेनीवन)	तत्कालिन ३,२०,०००। क्षति भएको	१ घाइते, मनिपाल पोखरा अस्पतालमा उपचार गरेको ।
भालुको आतंक	वि.सं. २०६४	किन्दु	तत्कालिन ५,००,०००। क्षति भएको	१ जना घाइते (अधबैसे) १ आंखा निकालेका, १ हात भाँच्चिएको

भैरुगडा	विभिन्न साल	दोबा		३ जनाको मृत्यु
जनावर भालु	वि.सं. २०७८ मंसिर	नारच्याँड		२ जना घाइते, १ जना मृत्यु
वाढी	२०४१ अषाढ २७	भारा खोला	गाईगोठ ३, वन जंगलको विनाश करिब ८ रोपनी, तत्कालिन ४५०००।	५ जना
वाढी	२०६२	किन्दु	१ पुल, १ घट्टा बगाएको र तत्कालिन ९०,०००। क्षति भएको	३ युवा मृत्यु, १ घाइते
पहिरो	२०२७ आषाढ	जम्फु, वडा नं. १	वन जंगलको विनाश करिब ८ आना	१ बालक सहित जम्मा ३ जना
पहिरो	२०५६ साल	गगनपानी पहिरा, वडा नं. २	तातोपानी क्षेत्र ६ घर, ब्याक्तिगत जग्गा ३० लाख जति क्षति, २० रोपनी र जंगल सहित सार्वजनिक जग्गा	१ जनाको मृत्यु
पहिरो	२०७७ साल	नागढुंगा पहिरो	-	१ मृत्यु, १ जना महिला प्रहरी घाइते
पहिरो	२०७८ भाद्र	नौनी बगर	-	२ जना घाइते
पहिरो	२०४४ साउन १० गते	काभ्रे	१ घर क्षति, २५ रोपनी बराबरको जग्गा पुरेर क्षति भएको	१ जना पुरुषको मृत्यु
पहिरो	२०४४ साउन १० गते	काभ्रे	१ घर (८० हजार बराबरको) र २५ रोपनी बराबरको जग्गा पुरेर क्षति भएको,	१ जना पुरुषको मृत्यु
पहिरो	२०३७ साउन १७ गते	फगाम,	२ घर पूर्ण क्षति (१० लाख बराबरको), ४ लाख बराबरको गाई, भैसी, बाखाको र १० लाख बराबरको जग्गा क्षति भएको,	१ जना महिला घाइते
पहिरो	वि.सं. २०३९	अन्नपूर्ण हिउपहिरो , भित्रेवन	३०० भेडा पुरीएको, (तत्कालिन ९० हजार बराबर) र वन जंगल र हिमालमा क्षति	२ जना भेडी गोठलाको मृत्यु
पहिरो		राजाको चार गोमपानी भिर	२ घर बगाएको, खरवारी र बारी बगाएको, तत्कालिन १२,५०,०००। क्षति र जंगलको विनाश करिब ५० रोपनी	
पहिरो	२०४३ वैशाख जेष्ठ	फलाटे	४ घर पूर्ण क्षति, ९ घरको करिब ५४ रोपनी बारी बगाएको, २ चौतारा, १ ठांटी गरि तत्कालिन करिब २०,००,०००। क्षति भएको र जंगल करिब १०० रोपनी	
पहिरो	२०७८ असार	धस्केखोरे किन्दु	४ घर पूर्ण क्षति, १७ घर जोखिम, ५ घरको करिब २० रोपनी बारी बगाएको गरि तत्कालिन २८००००। क्षति भएको र जंगल पुरेको करिब १५ रोपनी	
पहिरो	वि स २०७८ साल भदौ ५ गते	महभीर, वडा नं. ७	१० घर लाइ असर प्रभावित	छैन



पहिरो	वि. सं २०५१ असार महिना	काफलडाडा, वडा नं. ८	१ विद्यालय भवन, ५ घर विस्तावित, १५ रोपनी खरबारी जमिन ४० रोपनी खरबारी, ७० मीटर गोरेटो बाटो क्षति (५ लाख बराबरको क्षति)	छैन ।
पहिरो	वि. सं २०६९, जेष्ठ १३ गते	फिमडाडा नागी	१ बाखा क्षति (१० हजार बराबरको)	१ जना मान्छेको मृत्यु, ३ जना मान्छे घाइते भएका
पहिरो	२०७३ साल जेष्ठ महिना	मुलाखर्क राम्चे	१ वटा कुकुरको मृत्यु	३ जना मान्छे घाइते भएको
विश्वव्यापी कोभिड	२०७७ बाट २०७९	दोवा		७९ संक्रमित
चट्याङ	२०७६ चैत्र २४	कुटुका	२०० भेडा जलेको, (८ लाख बराबरको) क्षति भएको	१ पुरुष १ महिला गरी २ जनाको मृत्यु, १ जना महिला घाइते
चट्याङ	२०७५ जेष्ठ ११	घार		१ जना पुरुषको मृत्यु
चट्याङ	२०७७ वैशाख	खोबरा, वडा नं. ५	१ गोठ क्षति, गोठको बान्दा तत्कालिन ३,००,०००।	१ जना घाइते
चट्याङ	२०७५ साउन जनै पुर्णिमाको भोली पल्ट	खयर	६० वटा भेडा को मृत्यु तत्कालिन ७,२०,००० क्षति	
चट्याङ	वि. सं २०६९, जेष्ठ १३ गते	फिमडाडा नागी	१ बाखा १० हजार बराबरको क्षति	१ जना मान्छेको मृत्यु, ३ जना मान्छे घाइते भएका
चट्याङ	२०७३ साल जेष्ठ महिना	मुलाखर्क राम्चे	१ वटा कुकुरको मृत्यु	३ जना मान्छे घाइते भएको
करेन्ट	वि.सं. २०४४	ठाडेस्वारा		३ जना घाइते, १ जना मृत्यु, ( बच्चा साढे दुइ वर्षको मृत्यु)
कोरोना महामारी	२०७५ सालदेखि	वडाको सम्पूर्ण समुदाय,		३ पुरुष र १ महिलाको मृत्यु
कोरोनाको माहामारी	२०७७ देखि २०७८	घार		१ जना पुरुषको मृत्यु
हुरीवतास	वि सं २०७१	काफलडाडा	काफलडाडा आ.वि ३ कोठे भवन छाना उडाएको (रु. १९,०००० बराबरको क्षति)	
हावाहुरी	वि सं २०५४	टिकोट	टिकोट मा.वि भवनको टिनको छाना उडाएको ५० हजार बराबरको क्षति	छैन ।

विभिन्न समय (२०२७, २०३७, २०३९, २०५६, २०७७) मा आएको पहिरोका कारण जनघन दुवैको व्यापक क्षती पुर्याएको देखिन्छ । त्यस्तै २०३३, २०५१, २०५६, २०७१ सालमा भएको आगलागीका कारण व्यक्तिहरुको मृत्यु हुनुका साथ साथै प्रसस्त घर तथा गोठ र खानेपानीका पाईप लाईनका सँगै जंगलमा क्षति भएको थियो । चट्यांगका कारण पनी मानीसहरुको ज्यान जानुका साथै घर, गोठ, गाईवस्तु र विद्युत्तिय संरचना र सामाग्रीहरुको क्षति भएको छलफल र विभिन्न तथ्यांकहरुले देखाउँछ । पछिल्लो समयमा पनि सडक दुर्घटना, बाढी, असिना र चट्यांग यस क्षेत्रको लागि चुनौतीपूर्ण देखिएको छ । २०७२ सालको भुकम्पले पानिका मुल तथा कुवाहरु सुक्ने क्रम बढेको र प्रसस्त संख्यामा घरहरु चकाउने र क्षति गरेको देखिन्छ । माथिलो भेगमा खानेपानीका मूलहरु भए

तापनि मूल सुक्ने क्रम बढिरहेका कारण माथिल्लो भेगमा खानेपानीको समस्या रहेको छ भने अपर्याप्त सिँचाइको कारणले माथिल्लो भेगमा कृषि क्षेत्रमा ठुलो समस्या देखिन्छ । सरोकारवालाहरूसंगको समन्वय र स्थानीय स्तरबाट गरिएका बचाउका प्रयासहरु खासै उल्लेख्य नभएको पाइएको छ । समुदायको भिन्न बुझाइ तथा अनुकूलनका पर्याप्त आर्थिक तथा मानवीय स्रोत नहुनाले विपद् जोखिम तथा जलवायु परिवर्तनको असरबाट प्रभावित देखिन्छ । दुबै भेगमा खडेरी, पहिरो जस्ता समस्याले समुदाय जोखिममा देखिन्छन । अन्य सुचना वडाहरुले तयार पारेको स्थानीय विपद् व्यवस्थापन योजनामा रहेको छ ।

## २.४ गाउँपालिकाको संकटासन्न वडाको अवस्था

विगतको ३० वर्षको समय रेखाबाट आएको सूचनाको आधारमा क्षति, जोखिम तथा क्षमता (मानविय क्षति, प्रभावित परिवार, घरको क्षति, आर्थिक क्षति, खेतीयोग्य भूमि र वनक्षेत्रको क्षति, सामाजिक क्षति, विगतमा भएका विपद्का घटनाक्रम, बालि लगाउने वा भित्राउने समयमा आएको परिवर्तन, तापक्रममा आएको परिवर्तन, जोखिमले भविष्यमा पार्न सक्ने असर, स्रोतको उपलब्धता तथा पहुँच, संस्थागत क्षमता, जनसंख्याको विश्लेषण, स्थानीय ज्ञान, सीप, क्षमता र प्रविधि) विश्लेषण गरी त्यसबाट प्राप्त अड्कभारलाई जोडेर समुदाय र वडाको विभिन्न वर्गमा निम्नअनुसार सङ्कटासन्नता स्तरीकरण गरिएको छ ।

वडा नं.	मानविय क्षति	विस्थापित तथा प्रभावित परिवार	क्षतिग्रस्त घर	आर्थिक क्षति	खेतीयोग्य जमिन	सामाजिक प्रभाव	विगतमा भएका विपद्का घटनाक्रम	जोखिमले भविष्यमा पार्न सक्ने असर	स्रोतको उपलब्धता तथा पहुँच	जनसंख्याको विश्लेषण	बालि लगाउने वा भित्राउने समयमा आएको परिवर्तन	तापक्रममा आएको परिवर्तन	स्थानीय ज्ञान, सीप, क्षमता र प्रविधि	संस्थागत क्षमता	जम्मा अंक	संकटासन्नताको स्तर
१	६	१	२	३	२	१	३	३	२	२	२	२	२	२	३३	मध्यम
२	६	१	२	३	२	१	३	३	२	२	२	२	२	२	३३	मध्यम
३	६	१	३	३	२	१	३	३	२	२	२	२	२	२	३४	मध्यम
४	६	१	२	३	१	१	३	३	१	२	२	२	२	२	३१	मध्यम
५	४	१	२	३	३	१	३	३	२	२	२	२	२	२	३२	मध्यम
६	६	१	२	३	२	१	३	३	१	२	२	२	२	२	३२	मध्यम
७	६	१	२	३	२	१	३	३	२	२	२	२	२	२	३३	मध्यम
८	४	१	२	३	२	१	३	३	२	२	२	२	२	२	३१	मध्यम

तालिका नं. ८, गाउँपालिकाको संकटासन्न विवरण

माथीको तालिका बमोजिम गाउँपालिकामा सडकटासन्नता तथा क्षमता विश्लेषणका औजारहरू प्रयोग गरी सूचना सडकलन गर्दा सबै ८ वटा वडाहरू नै मध्यम संकटासन्नतामा रहेको पाईन्छ । तसर्थ समग्र गाउँपालिका मध्यम जोखिममा रहेको देखिन्छ ।

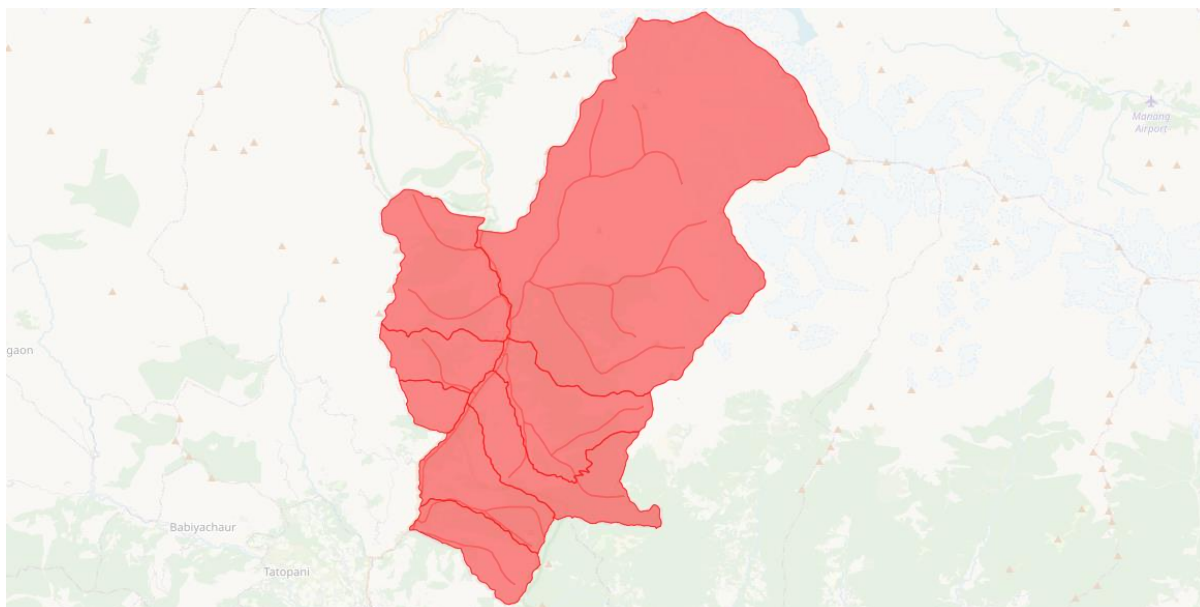

चित्र नं. ४: गाउँपालिकाको वडागत वर्गिकरण

तालिका नं ९, सम्पन्नता स्तरिकरण

वडा नं	सम्पन्नता स्तरिकरण				जम्मा
	अति विपन्न घरधुरी	विपन्न घरधुरी	मध्यम घरधुरी	सम्पन्न घरधुरी	
१	८	४७	१९७	२२	२७४
२	१६	२८	११७	४५	२०६
३	५८	०	२६९	६४	३९१
४	३५	५७	२४०	९७	४२९
५	४६	८३	३३०	१६	४७५
६	७०	७५	४७५	७	६२७
७	४९	११९	१९९	३४	४०१
८	१६	२०९	१६८	२०	४१३
	२९८	६१८	१९९५	३०५	३२१६

वडामा निर्मित स्थानीय विपद् व्यवस्थापन योजनाबाट प्राप्त तथ्यांक बमोजिम तयार माथिको तालिका बमोजिम यस गाउँपालिकामा अति विपन्न परिवार २९८ र विपन्न परिवार ६१८, मध्यम परिवार १९९५ र सम्पन्न परिवार ३०५ गरी जम्मा ३२१६ घरधुरीमा बसोबास गर्ने परिवारहरू रहेका छन् । विपद्को प्रभाव सम्पन्न वर्गलाई भन्दा विपन्न वर्गलाई बढी पर्ने भएकोले यस्ता वर्गहरूको पहिचान गरिएको छ र यस वर्गलाई आयआर्जन तथा विपद्को अवस्थामा जुध्न सक्ने क्षमता विकासको लागि योजना बनाइएको छ जुन खण्ड ४ मा राखिएको छ

## २.५ विपदको कारण र असर विश्लेषण

विपदको कारण र असर विश्लेषणको लागि समस्या वृक्ष विधिको माध्यमबाट कारण र असर छुट्याउन लगाइएको थियो । यस विश्लेषणमा प्रकोप स्तरिकरण गर्दा पहिलो, दोश्रो गरी क्रमशः ८ वटा प्रकोपबाट उत्पन्न विपदको कारण र असर उल्लेख गरिएको छ । सबै वडाबाट आएको सूचनालाई आधार मानेर विपदको कारण र असर विश्लेषण गरिएको छ, जुन यसप्रकार रहेको छ ।

तालिका नं १०, विपद र विपदका सवाल

क्र. सं.	प्रकोपको घटना	प्रकोपको कारण	प्रभाव	समाधानका सम्भावित उपाय
१	भूकम्प	<ul style="list-style-type: none"> <li>भूकम्प प्रतिरोधि भवन नहुनु,</li> <li>भूकम्प सम्बन्धि जनचेतनाको अभाव</li> <li>प्लेटहरूको हलचल</li> <li>जमिन मुनी शक्ति संचय भएर</li> </ul>	<ul style="list-style-type: none"> <li>धनजनको क्षती</li> <li>पहिरो जाने</li> <li>करेण्ट सर्ट भएर वा ग्यास, मट्टितेल चुहिएर आगलागी हुन सक्ने</li> <li>फोहोरको कारण महामारी हुन सक्ने</li> <li>बसाई सराई गराउने</li> <li>गरिवता बढ्ने</li> <li>महत्वपूर्ण कागजात हरु हराउनु वा पुरिनु</li> <li>विकासका कार्यलाई क्षत विक्षत वा अवरुद्ध गराउँदछ ।</li> </ul>	<ol style="list-style-type: none"> <li>भूकम्प प्रतिरोधि भवन वा भौतिक संरचना बनाउने</li> <li>सचेतना तथा तालीम दिने</li> <li>आपतकालीन योजना निर्माण गर्ने र सोही बमोजिम काम गर्ने</li> <li>सुरक्षित स्थानहरू पहिचान गर्ने</li> </ol> <p>पुर्व तयारीको उपायहरू अपनाउने</p>
२	पहिरो	<ul style="list-style-type: none"> <li>धेरै वर्षा हुनु</li> <li>भिरालो जमिन हुनु</li> <li>अव्यवस्थित खेतीपाती</li> <li>जथाभावी रुख फडानी गर्नु</li> <li>कमजोर भूवनावट हुनु</li> <li>जथाभावी सडक विस्तार हुनु</li> <li>खानी उत्खनन</li> </ul>	<ul style="list-style-type: none"> <li>पानी दुषित हुनु</li> <li>खेतीपाती पुरिनु</li> <li>पानीका नहर तथा कुलो नष्ट हुने</li> <li>गाईबस्तुका चरण वा घाँस नहुनु</li> <li>जंगली जनावरको बासस्थान नोक्सान</li> <li>धनजनको क्षति हुनु</li> <li>भौतिक संरचनाहरूको क्षति</li> <li>पशु गोठ भत्काउने</li> </ul>	<ul style="list-style-type: none"> <li>वन विनासमा रोकथाम तथा वन सम्बन्धि चेतना अभिवृद्धि गर्ने</li> <li>खाली ठाँउमा वृक्षारोपण गर्ने</li> <li>पहिरो प्रभावित क्षेत्रमा तटबन्धन गर्ने</li> <li>वर्षा याममा वर्षाको पानीको भल काट्ने</li> <li>ढुंगा खानी उत्खनन गर्न रोक्ने</li> <li>खुल्ला चरिचरण रोक्ने</li> </ul>
३	बाढी	<ul style="list-style-type: none"> <li>भिरालो जमिन हुनु</li> <li>ज्ञानको अभाव</li> <li>नदि तथा खोलामा पानीको निकास नहुनु</li> <li>जंगल फडानी वा आगलागी</li> <li>मुषलधारे वर्षा भएकोले</li> </ul>	<ul style="list-style-type: none"> <li>धनजनको क्षति</li> <li>मलिलो माटो कटान</li> <li>आवत जावतमा समस्या हुनु</li> <li>महामारी</li> <li>उर्वरा भूमीमा बालुवा गीटी थुप्रिइ उब्जनी कम हुनु</li> <li>वनजंगलको क्षती</li> </ul>	<ul style="list-style-type: none"> <li>वृक्षारोपण गर्ने वा जंगल फडानी र आगलागी हुन बाट बचाउने</li> <li>बाँध तथा तटबन्ध लगाउने</li> <li>व्यवस्थित ढल निकासको व्यवस्था गर्ने</li> </ul>

		<ul style="list-style-type: none"> <li>• नदी किनारमा वस्ती वसाल्नु</li> <li>• अव्यवस्थित खेतीपाती</li> </ul>	<ul style="list-style-type: none"> <li>• बस्तीहरु विस्थापीत हुनु</li> </ul>	<ul style="list-style-type: none"> <li>• ज्ञान सिपको विकास गर्ने</li> </ul>
४	जनावर आतंक	<ul style="list-style-type: none"> <li>• चरण क्षेत्र कमीले गर्दा</li> <li>• वनजंगल मासिनु</li> <li>• छेकवार नलगाउनु</li> <li>• खेती गर्ने स्थान जंगल नजिक हुनु</li> </ul>	<ul style="list-style-type: none"> <li>• बालिनालिमा नष्ट हुनु</li> <li>• अपांगता तथा ज्यान समेत जाने</li> <li>• घर पालुवा पशुको नोक्सान गर्ने</li> <li>• फलफुलका बोट विरुवा खाईदिने</li> </ul>	<ul style="list-style-type: none"> <li>• चरणको सहि व्यवस्थापन गर्ने</li> <li>• संरक्षण क्षेत्र निर्माण गर्ने</li> <li>• जंगलको संरक्षण गर्ने</li> </ul>
५	आगलागी	<ul style="list-style-type: none"> <li>• खडेरी तथा जमिन सुख्खा हुनु</li> <li>• लापारवाही</li> <li>• जनचेतनाको कमि</li> <li>• चुरोट तथा विभिन्न ज्वलनशिल पदार्थको जथाभावी प्रयोग गर्नाले</li> <li>• वनजंगलमा ढडेलो लगाउनाले</li> <li>• चट्यांग पर्नु</li> <li>• विद्युतिय शट हुनु</li> <li>• हुरी आएको वेलामा आगो बाल्नु</li> </ul>	<ul style="list-style-type: none"> <li>• धनजन तथा मानवीय क्षती</li> <li>• वन जंगल तथा पशुपंक्षी विनास,</li> <li>• एक घर जल्दा पुरा गाँउ जल्नु</li> <li>• जंगलमा आगो लगाउँदा अन्य विरुवाको उत्पादनमा कमी</li> </ul>	<ul style="list-style-type: none"> <li>• आगो कम लाग्ने छाना प्रयोग गर्ने</li> <li>• वनजंगलमा आगोलागी रोक्ने</li> <li>• विजुली बत्तीको राम्रो वाईरिङ्ग गर्ने</li> <li>• सलाई लाईटर वच्चाबाट टाढा राख्ने</li> <li>• धुम्रपान गरि सकेपछि, चुरेटको टुटो सुरक्षित स्थानमा फाल्ने</li> <li>• आगोलागीको जनचेतना फैलाउने</li> </ul>
६	चट्यांग	<ul style="list-style-type: none"> <li>• वातावरण सन्तुलन नहुनुले</li> <li>• वादल एक आपसमा ठोक्किएर</li> <li>• चट्याङ्ग सम्बन्धि कम ज्ञान</li> </ul>	<ul style="list-style-type: none"> <li>• मानिस तथा पशुको मृत्यू वा घाईते हुने</li> <li>• विद्यालय, घर, मठ मन्दिर आदिमा नोक्सान पुग्ने</li> <li>• आगोलागी हुने</li> <li>• विरुवा नष्ट हुने</li> <li>• टिभि, रेडियो जस्ता समग्री विग्रने</li> </ul>	<ul style="list-style-type: none"> <li>• घरमा लाईटिंग रड प्रयोग गर्ने</li> <li>• अग्लो रुख, टावर मुनी नबस्नु</li> <li>• पानी परेको बेला विद्युतिय बस्तुहरु वा उपकरणहरु बन्द गरी राख्नुपर्ने</li> </ul>
७	हुरीबतास	<ul style="list-style-type: none"> <li>• तापक्रम बढनाले</li> <li>• ढल्ल लागेका रुख कटानी नगर्नाले</li> <li>• कमजोर छाना वनाउनु</li> </ul>	<ul style="list-style-type: none"> <li>• घर तथा विद्यालयहरुको छाना उडाउने</li> <li>• भौतिक संरचना विग्रनु</li> <li>• बोटविरुवा र मानिसको क्षती गराउँछ</li> <li>• साना साना विरुवा भाचीएर बढ्न नसक्नु</li> <li>• वालीनालि तथा कृषिको क्षती</li> </ul>	<ul style="list-style-type: none"> <li>• वृक्षारोपण गरि हावा रोक्ने</li> <li>• पक्क घर, विद्यालयको निर्माण गर्ने</li> </ul>
८	खडेरी	<ul style="list-style-type: none"> <li>• समयमा वर्षा नहुनु</li> <li>• सिंचाईको व्यवस्था नहुनु</li> <li>• जंगल फडानी वा</li> </ul>	<ul style="list-style-type: none"> <li>• जमिन सुख्खा भई आगोलागीको सम्भावना बढ्ने, खेती विग्रने</li> </ul>	<ul style="list-style-type: none"> <li>• सिंचाईको व्यवस्था गर्ने</li> <li>• मुल, धाराबाट पानीको व्यवस्था गर्ने</li> </ul>

	आगलागी • जलवायु परिवर्तनले गर्दा • पानीका मुहान सुक्नु	• रोगकिराको आक्रमण • माटोको उर्वरा शक्ति हट्नु • पानीका श्रोत सुक्नु • जिवजन्तु, पशुपन्छिलाई प्रभाव पार्ने	• वृक्षारोपण वा जंगल संरक्षण गर्ने • खानेपानीको संरक्षण गर्ने
--	--	--	--

यहाँ हुने गरेका बहुप्रकोपहरु विपद्मा परिणत हुनुमा समुदायमा भएको ज्ञानको कमि, श्रोतको अभाव, भूवनावट, जलवायुको कारण रहेको पाईन्छ जसले गर्दा जनधनको क्षति, प्राकृतिक श्रोत नोक्सान हुने गरेको छ र हुने सम्भावना रहेको समुदायसंगको छलफल र धरातलिय अध्ययनबाट प्रस्त हुन्छ ।

## २.६ गाउँपालिकामा रहेका श्रोत तथा क्षमताको विश्लेषण

### २.६.१ संघ संस्थाहरुको विवरण

यस अन्नपूर्ण गाउँपालिकामा जीविकोपार्जन सुधार र समुदाय विकासका लागि विभिन्न संस्थाहरुले आफ्नो वार्षिक कार्यक्रम मार्फत टेवा पुऱ्याएका छन् । कुनै पनि स्थानीय विकासमा सेवा प्रदायक संघ-संस्था, निजी संस्था, सार्वजनिक संघ-संस्था, नागरीक समाज एवं सञ्जालका सदस्यहरुको अहम भूमिका रहन्छ । विपद् जोखिम व्यवस्थापन र जलवायु परिवर्तनका सवालमा आर्थिक, प्राविधिक तथा सहजीकरण सहयोग गर्न सक्ने संघ-संस्था तथा निकायहरु पहिचान गरी सो संस्थाहरुको सम्भावित भूमिका र अपेक्षित सहयोगको बारेमा देहाय बमोजिम उल्लेख गरिएको छ ।

तालिका नं. ११, गाउँपालिकामा रहेका संघ संस्थाहरुको विवरण

क्र.सं	सेवा प्रदायक निकायहरु	संस्थाले प्रदान गर्ने सेवा तथा भूमिकाहरु	समुदायका अपेक्षाहरु
<b>व्यक्ति तथा घरपरिवार तहमा</b>			
१	महिला स्वास्थ्य स्वयंसेवक	महिला मानव स्वास्थ्य समस्या समाधानमा सहयोग	महिला मानव स्वास्थ्य समस्या समाधानमा सहयोग
२	शिक्षक	सचेतनामुलक कार्यक्रममा सहयोग	सचेतनामुलक कार्यक्रममा सहयोग
३	विद्यार्थी	अनुकुलन कार्यक्रममा सक्रिय सहभागिता, प्रचारप्रसार	उद्धार कार्यमा सहभागिता, जनचेतना अभिवृद्धि कार्यमा सहयोग
४	अगुवा नेता	नेतृत्व, समन्वयकारी भूमिका	नेतृत्व, समन्वयकारी भूमिका
५	व्यवसायी	श्रोत संकलनमा सहयोग, संकटासन्न घरधुरीलाइ रोजगारी, वातावरणमैत्री उद्योगको प्रवर्धन	राहत र आकस्मीक कोष निर्माणमा सहयोग
<b>समुदाय तथा वडा तहका सरोकारवालाहरु</b>			
१	वडाका कार्यालयहरु	पूर्वाधार तथा विकास निर्माणमा आर्थिक तथा प्राविधिक सहयोग	भौतिक पूर्वाधार तथा विकास निर्माणमा आर्थिक तथा प्राविधिक सहयोग
२	सामुदायिक तथा संरक्षित वनहरु	सचेतना र पूर्वाधार तथा विकास निर्माणमा सहयोग	पूर्वाधार तथा विकास निर्माणमा सहयोग
३	हाईड्रोपावर	भौतिक पूर्वाधार निर्माणमा आर्थिक तथा प्राविधिक सहयोग	आवश्यकता अनुसार भौतिक तथा आर्थिक सहयोग,

४	आमा समुह	अनुकुलन तथा विपद् जोखिम व्यवस्थापन कार्यक्रममा सक्रिय सहभागिता, प्रचारप्रसार	सक्रिय सहभागिता, प्रचारप्रसार
५	यूवा क्लव	स्वयं सेवक	खोजि तथा उद्धार कार्यमा, सचेतना प्रचारप्रसार
<b>वडा बाहिरका सरोकारवालाहरु</b>			
१	जिल्ला समन्वय समितिको कार्यालय	भौतिक पूर्वाधार तथा विकास निर्माणमा आर्थिक तथा प्राविधिक सहयोग	भौतिक पूर्वाधार तथा विकास निर्माणमा आर्थिक तथा प्राविधिक सहयोग
२	अन्नपूर्ण गाउँपालिका	पूर्वाधार तथा विकास निर्माणमा आर्थिक तथा प्राविधिक सहयोग, समग्र योजनाको कार्यान्वयन तथा अनुगमन	भौतिक पूर्वाधार तथा विकास निर्माणमा आर्थिक तथा प्राविधिक सहयोग, कानून परामर्श
३	भू-संरक्षण कार्यालय	बाढी, पहिरो तथा भूक्षय नियन्त्रणका लागि एकीकृत जलाधार व्यवस्थापन	बाढी, पहिरो तथा भूक्षय नियन्त्रणका लागि एकीकृत जलाधार व्यवस्थापन
४	जिल्ला प्रशासन कार्यालय, विपद् व्यवस्थापन समिति	प्रकोप तथा विपद् व्यवस्थापनमा सहयोग	सहकार्य तथा उद्धार व्यवस्थापन
५	खानेपानी डिभिजन कार्यालय	खानेपानी आयोजनाको लागि आर्थिक तथा प्राविधिक सहयोग	खानेपानी आयोजनाको लागि आर्थिक तथा प्राविधिक सहयोग
६	वन डिभिजन कार्यालय, इलाका वन कार्यालय	वृक्षारोपण, नर्सरी व्यवस्थापन तथा अनुकुलन तथा विपद् जोखिम व्यवस्थापन तालिम र जन चेतनाको लागि प्राविधिक सेवा, सामुदायको वन व्यवस्थापनमा सहयोग	वृक्षारोपण, नर्सरी व्यवस्थापन तथा तालिम र जनचेतनाको लागि प्राविधिक सहयोग
७	कृषि निर्देशनालय, कृषि ज्ञान केन्द्र	अनुकुलन तथा विपद् जोखिम व्यवस्थापन सम्बन्धि कृषक क्षमता अभिवृद्धि, कृषि सेवा, बालीनाली विकास, विउ विजन वितरण	कृषि सेवा तालिम, बालीनाली विकास, विउ विजन वितरण
८	पशु निर्देशनालय, पशु सेवा केन्द्र	अनुकुलन तथा विपद् जोखिम व्यवस्थापन सम्बन्धि पशुपालक कृषकको क्षमता अभिवृद्धि, पशु स्वास्थ्य तथा पशुपंक्षी पालन विकास	पशु स्वास्थ्य तथा पशुपंक्षी पालन विकास
९	सिँचाइ डिभिजन कार्यालय	सिँचाइ पोखरी, कुलो निर्माण तथा आयोजनाको लागि आर्थिक तथा प्राविधिक सहयोग	सिँचाइ पोखरी, कुलो निर्माण तथा आयोजनाको लागि आर्थिक तथा प्राविधिक सहयोग
१०	उद्योग तथा घरेलु कार्यालय	बचत क्षमता, अभिवृद्धि ऋण, कानून परामर्श बच्चाहरूको स्वास्थ्य हेरचाह कृषि सम्बन्धी तालिम, महिलाहरूको क्षमता विकास	बचत क्षमता, अभिवृद्धि ऋण, कृषि सम्बन्धी तालिम, महिलाहरूको क्षमता विकास

११	गोरखा वेल्फेयर ट्रस्ट	खानेपानी योजना निर्माण, विपद् तथा जलवायु परिवर्तन सम्बन्धित योजना निर्माण लगायत जनचेतनाको काम	अझ बढी सहयोग गर्ने र विभिन्न खालका तालिमहरू उपलब्ध गराउने । चेतना फैलाउने, योजनाको कार्यान्वयन
१२	फेकोफन	अनुकूलन तथा विपद् जोखिम व्यवस्थापन सम्बन्धि कृषक क्षमता अभिवृद्धि, सामुदायिक वन विकास तथा व्यवस्थापन	सामुदायिक वन विकास तथा व्यवस्थापन
१३	रेडक्रस	विपद् समिति गठन, सुपथ मूल्यमा एम्बुलेन्स, सेवा र स्ट्रेचर दिएको, विपद्मा परेकालाई सिफारिस, आकस्मिक सेवाको स्थापना	योग शिविर, दन्त शिविर, स्वास्थ्य शिविर, स्ट्रेचर, प्राथमिक उपचार, भूकम्प तथा अन्य प्रकोप सम्बन्धि सचेतना कार्यक्रम, राहत सामाग्रीको व्यवस्था
१४	स्वास्थ्य चौकी	स्वास्थ्य उपचार, निःशुल्क औषधी वितरण, घाईते तथा सक्रमण व्यक्तिको उपचार विभिन्न थरी गाउँघरे क्लिनिक सेवा उपलब्ध	अझ बढी निरन्तर दिने र २४ घण्टा सुविधा र विरामीको हेरचाह गरी उपचार गर्ने, बच्चाहरूको स्वास्थ्य हेरचाह
१५	जिल्ला अस्पताल, आयुर्वेद अस्पताल	स्वास्थ्य उपचार, निःशुल्क औषधी वितरण, घाईते तथा सक्रमण व्यक्तिको उपचार	अनुकूलन तथा जोखिम सम्बन्धि सचेतना र घरेलु जडिवुटिको प्रयोगलाई बढावा दिने
१६	इलाका हुलाक कार्यालय	हुलाक सेवा	हुलाक सेवा
१७	प्रदेश मन्त्रालय	अनुकूलन तथा विपद् जोखिम व्यवस्थापन गर्नलाई समन्वयकारी भुमिका खेल्ने आवश्यकता अनुसार नीति नियम निर्माण गर्ने र बजेटको लागी व्यवस्था गर्ने ।	अनुकूलन तथा विपद् जोखिम व्यवस्थापन सम्बन्धि क्षमता अभिवृद्धि र तयार गरिएको योजनाको कार्यान्वयनमा सहयोग
१८	सुरक्षा फौज ( जनपथ, शसस्त्र, आर्मी)	एम्बुलेन्स सेवा, विपद्मा परेकालाई सिफारिस, आकस्मिक सेवाको स्थापना, सुरक्षा, खोजी तथा उद्धार कार्य	प्राथमिक उपचार, भूकम्प तथा अन्य प्रकोप सम्बन्धि सचेतना कार्यक्रम, खोजी तथा उद्धार सामाग्री र जनको व्यवस्था
१९	एक्याप	अनुकूलन तथा विपद् जोखिम व्यवस्थापन सम्बन्धि कृषक क्षमता अभिवृद्धि, संरक्षित वन विकास तथा व्यवस्थापन	संरक्षित वन विकास तथा व्यवस्थापन, विरुवा तथा जिविकोपार्जनमा सहयोग, आवश्यकता अनुसार भौतिक आर्थिक सहयोग
२०	पत्रकार, पत्रिका, एफ एम्	सुचना सम्प्रेषण तथा प्रचार प्रसार, जनचेतना	प्रचार प्रसार

आगामी दिनमा यस स्थानीय विपद् तथा जलवायु उत्थानशील योजना कार्यान्वयनमा सबैको साथ र सहयोग आवश्यक हुन जान्छ । यसका लागि गाउँपालिकाले प्रदेश, जिल्ला तथा स्थानीय स्तरमा रहेका माथि उल्लेखित सम्पूर्ण सरकारी तथा गैरसरकारी संघ-संस्थाहरूमा सहयोगका लागि बेला बेला अन्तर्क्रिया गर्ने, पत्राचार गर्ने तथा निरन्तर सम्पर्क र समन्वय गरी अनुकूलन योजना कार्यान्वयन गर्नु पर्दछ ।



## २.६.२ स्थानीय ज्ञान, सीप र प्रविधिको लेखाइकन :

समुदायमा विपद्को सामना गर्न परम्परागत रूपमा अपनाउने गरिएका विधिहरूको सूची तयार गरी निम्न अनुसार राखिएको छ :

तालिका नं १२, स्थानीय ज्ञान, सीप र प्रविधिको लेखाइकन

क्र स	विपद/ प्रकोपको प्रकार	विपद भएको वर्ष/ महिना	प्रभाव र असरहरू	विपद पहिले गरिएका पूर्वतयारी तथा न्यूनिकरणका कार्य		विपदको सामनाको लागि विपदको समय र पछि अपनाइएका विधि		गर्न सकिने वा गर्नुपर्ने अनुकूलनका उपाय तथा प्रयासहरू
				व्यक्तिगत रूपमा	सामूहिक रूपमा	व्यक्तिगत रूपमा	सामूहिक रूपमा	
१	जंगली जनावर को आतंक	वर्षेनी	खेतीवाली नोक्सान, मानिस तथा पशु घाईते बनाउने, मानसीक तनाव, डर त्रास	ढयाङ्ग्रो बजाउने,	समुह मिलेर धपाउने, ढयाङ्ग्रो बजाएर धपाउने,	खेती गर्न छोडेको, कँही कँही टनेल जाली लाएर नगदे बाली लाउने गरिएको,		जंगलमा फलफुलका विरुवा रोपण गर्ने, जनावरबाट सुरक्षित हुने विधि बारे जानाकारी तथा अवलम्बन गर्ने, बैकल्पिक जिविकोपार्जन का उपायहरू अवलम्बन गर्ने, थोरै तर व्यवसायीक खेती तर्फ आर्कषित गर्ने ।
२	बाढी/ पहिरो	वर्षेनी साल	बाटो (मोटर, पैदल), पुल भत्काएको, विद्युत् बिगारेको खाने पानीको मुहान बिगारेको, खेतबारी पुरिएको, वन तथा वन्य जन्तु वगाएको	घर छोडेर सुरक्षित स्थानमा जाने गरेको,	तटबन्ध, तार जाली लगाउने गरेको, बाँस प्रजातीका घाँस लगाएको,	केहि घर वसाइँसराँ ई गरेको ,	राहतको व्यवस्था भएको,	वृक्षारोपण, बायोईन्जिनिय रिंग, ग्याविन वाल तथा तटबन्धन निर्माण

३	हावाहुरी	वर्षेनी	विद्यालयको छाना उडाउने, मकै वाली तथा सुन्तला र अन्यमा क्षति हुने गरेको, रुख विरुवा हाँगा भाचिने	मजबुत छानो छाउने गरेको,	गाउँपालिकाको सहयोगमा घरको खरको छानो हटाउने अभियान संचालन गरेको,	सुरक्षित स्थानमा बस्ने गरेको,	आवश्यक सहयोग गर्ने गरिएको,	छत स्तरोन्नती, टनेल प्रविधि तथा बैकल्पिक फलफुल खेती प्रयोग गर्ने, वन व्यवस्थापन तथा कृषि तालिम र कार्यान्वयन गर्ने
४	आगलागी/डढेलो	वर्षेनी	घर, लता कपडा र अन्नपात नष्ट गरेको र सामुदायिक तथा संरक्षित वनका केही क्षेत्रमा क्षति, खानेपानीका पाइपहरू जलेर नष्ट	आगोजन्य बस्तु बच्चाको पहुँचबाट टाढा राख्ने गरेको, खाना पकाएपछि आगो निभाउने गरिएको,	जनचेतना र पूर्वतयारी को कमी,	सहयोगका लागी गुहार माग्ने गरिएको,	विभिन्न निकायमा राहतको लागी सहयोग माग,	अग्नि रेखा निर्माण आगलागीबारे सचेतना कार्यक्रम
५	महामारी (कोभिड १९, भ्वाडाप खाला जस्ता)	२०७४ देखि	मानिसको मृत्यू तथा विरामी हुने, मानसीक तनाव, डर त्रास	स्वास्थ्य सावधानी अपनाइएको,	जनचेतना, स्वास्थ्य मापदण्ड को पालना, समुदायमा प्रवेश निषेध गरिएको	सावधानी अपनाएको, सरसफाइ मा विशेष जोड दिइएको,	जनचेतना अभिवृद्धि, स्वास्थ्य मापदण्ड को पालना गरिएको	सरसफाई तथा सुरक्षित स्वास्थ्य सम्बन्धि मापदण्ड अवलम्बन गर्ने
६	असिनापानी	वर्षेनी	खेतीवाली नोक्सान,	असिना पर्नु अगावै वाली भित्र्याउने गरेको, केहीले जालि टर्नेलमा खेती गर्ने थालनव गरिएको,		समयमा वाली भित्र्याउने,		आधुनिक प्रविधि प्रयोग गर्ने, टनेल खेतीको वृद्धि गर्ने, बैकल्पिक जिविकोपार्जन का उपायहरु अवलम्बन गर्ने

७	भूकम्प	२०७२ वैशाख	मानिस घाईते वनाउने, घर र विद्युत्तिय सामाग्रीमा क्षति पुराउने	जनचेतना, रातभरी पहरेदारी गर्ने,	जनचेतना जगाउने काम गरिएको,	सुरक्षित स्थानमा बसेको, सुरक्षित घर निर्माणमा जोड,	सहयोगक ो लागि पहल, स ुरक्षित संरचना निर्माणको पैरवी गरिएको,	भूकम्प प्रतिरोध भवन विस्तार गर्ने, सुरक्षाका विधिह प्रयोग गर्ने,
८	चट्यांग		मानिस घाईते वनाउने, घर र विद्युत्तिय सामाग्रीमा क्षति पुराउने, रुख विरुवामा क्षति पुग्ने गरेको			घाईतेको उपचारमा सहयोग र क्षति भएको घरमा केहि सहयोग		अर्थिगको व्यवस्था गर्ने, समुदायलाई सुरक्षा विधि बारे सचेत गराउने

जलवायु परिवर्तन तथा विपद् जोखिमको प्रचुर समस्याका वावजुद यहाँ सार्वजनिक सेवाको पहुँचमा कमि, विषयका बारेको बुझाई भएका ब्क्तिको तथा सञ्चार माध्यमको कमिका कारण जलवायु अनुकुलन तथा जोखिम व्यवस्थापनमा आवश्यक ज्ञान, शिप र प्रविधिको अभाव देखिन्छ । यसका साथै बाहिरी समुदायको सहयोगको ब्यवस्था पनी सहज देखिदैन ।

### २.६.३ भौतिक, प्राकृतिक, सामाजीक तथा मानविय श्रोत

गाउँपालिकाका विभिन्न स्थानमा ५५ भन्दा बढि सामुदायिक भवनहरु, ३६ सरकारी विद्यालय, ३६ वटा पाटी पौवा, सार्वजनिक धारा तथा प्राकृतिक मुल धाराहरु प्राईभेट बाहेक ८९, मठ मन्दिर चर्च ११३, कुवा १५ वटा रहेका छन् । ८ वटै वडाहरु खुल्ला दिशा मुक्त घोषण क्षेत्र भैसकेको र त्यस्तै भूकम्प पछि निर्माणाधिन प्रसस्त संख्यामा शौचालय भएता पनि तथ्यांक संकलन गर्दा सम्म सार्वजनिक स्थानमा २० ठाउँ रहेका छन् । मानविय श्रोतको रुपमा गाउँपालिकाका ६१ (५२ जना स्वास्थ्य कर्मचारी सहित) जना स्वास्थ्यकर्मी तथा ६८ जना महिला स्वास्थ्य स्वयंसेविका हुनुको साथै ३६ जना कृषि तथा पशु कार्यकर्ता उपलब्ध रहेका छन् । गाउँपालिकामा २४१ बढि शिक्षकहरु, ९२ जना बढी कर्मचारी लगायत सिकर्मी १४७ बढि तथा डकर्मी २२५ बढि रहेका, ३८ जना सुरक्षाकर्मी, ३९ जना बढी स्वयं सेवक, विद्युत प्राविधिक १० जना रहेको जलवायु परिवर्तन अनुकुलन तथा विपद् जोखिम अध्ययनले देखाएको छ ।

यस गाउँपालिकामा साना उद्योग कलकारखानाहरु १५ वटा रहेका जसमा क्रसर, फर्निचर रहेका, व्यापार व्यवसायमा सम्लग्न २५७ जना र उद्यमीहरु ८६४ जना रहेका छन् । त्यस्तै ४५ जना ठेक्कापट्टा, ६८ जना किराना पसल सञ्चालक, रहेकोमा पर्यटकीय स्थल यस गाउँपालिकामा ६८ जना होटल व्यवसायी रहेका छन् । ३८ वटा टोल विकास संस्थाहरु गठित छन् । फोहोर मैला व्यवस्थापनमा कार्यरत १५ जना, पानी फिल्टर गर्न ५१० जना सम्लग्न रहि आएका छन् । जहाँ कार्यरत शिक्षकहरुमा २१७ जना ३६ विद्यालयमा निरन्तर लागेका छन् । २ स्थानमा पार्क वा उद्यान रहेका, खेल मैदान वा खुल्ला चौर १८ स्थानमा, व्यापारि केन्द्रमा ७ ठाउँ रहेको, पुल पुलेसाहरु २७ वटा, ४ मुख्य खोला र ५० भन्दा बढी साना खोलाहरु अवस्थित, ५ वटा सार्वजनिक पोखरी, ३ शित भण्डार, २ स्थानमा कृषि उपज केन्द्र, ४०० भन्दा बढी टनेल खेती, जग्गा नभएका घर १३० वटा, गाउँपालिकाबाट रु ९० लाखको विपद् व्यवस्थापन कोष र रु १० लाखको महिला आकस्मिक कोष स्थापना गरेको र त्यस्तै २ वटा वडामा विपद् व्यवस्थापन वजेट भनेर २०७९।०८० को लागी वजेट छुट्याईएको त्यसै गरि १

वडामा ढल व्यवस्थापनको लागी वजेट छुट्याईएको छ । विद्युत लगभग ९३ प्रतिशत घरधुरीमा पुगेको छ । ढल व्यवस्थापनको लागी २१ किमी रहेको छ जसमा ६ किमी स्लावले ढाकीएको छ । २४ स्थान भन्दा बढीमा धार्मिक स्थल रहेको छ । २४ वटा ताल तलैयाहरु भएको ठूला सिंचाईको व्यवस्था नभएतापनि ५ वटा साना सिंचाईका स्रोत गाउँपालिकामा रहेका छन् । १ एम्बुलेन्स रहेका, जम्मा बाल क्लबहरु सामुदायमा १९ वटा र विद्यालयमा १२ वटा छन् । महिला घरमुली भएका १५५४ जना, आमा समुह ५४ र महिला वचत समुह ५५ वटा, निर्णय तहमा भएका महिलाहरु ५९ जना, विभिन्न सञ्जाल १२ वटा, विभिन्न वडामा रहेको सामुदायीक कोष रु ११ लाख बराबर, सडक सञ्जाल ४६ वटा जसमा ३५२ किमी विस्तार भएको छ । विभिन्न यातायातका साधनहरु गरेर ५६ वटा रहेका छन् ।

यस्तै प्राकृतिक श्रोतको रूपमा गाउँपालिकामा पिउने पानीका लागी कुवा पँधेरो वा ईनार ८२ वटा, पानी ट्यांकी ५२ वटा, पोखरी १९ र नदि नाला प्रसस्त रहेका छन् तर वर्षा ऋतुमा मात्र वग्ने गरेका छन् हिँउदमा सुख्खा रहने गरेका छन् त्यस्तै सिंचाईका लागी ३३ वटा भन्दा बढी कुलाहरुको प्रयोग हुदै आएको छ ।

अन्नपूर्ण गाउँपालिकाको शैक्षिक संस्था मध्य : विद्यालयमा सञ्चालित बालविकास केन्द्र ३३, आधारभूत विद्यालय २६, मा.वि.१० वटा, +२ सञ्चालित ४ वटा, क्याम्पस १ वटा रहेका छन् । पूर्ण साक्षार घोषणा गरेको गाउँपालिका जहाँ शिक्षक स्थायी ९८ जना, अस्थायी ९४ जना र राहत २५ जना गरि जम्मा २१७ जना कार्यरत रहेका छन् । यहाँ स्वास्थ्य सेवा केन्द्र ११, आयुर्वेदिक औषधालय १ वटा, फार्मेसी २, चिकित्सक संख्या ११, कुपोषित बालकको उपचारार्थ घारा स्वास्थ्य चौकीमा व्यवस्था रहेको, बर्थिंग सेन्टर ६, एम्बुलेन्स १ र वेनीमा जिल्ला अस्पताल, जनस्वास्थ्य कार्यालय रहेका छन् । पशुसेवाका लागि जिल्ला पशुसेवा कार्यालय १, पशुसेवा स्वास्थ्य केन्द्र ८ र ७ जनाको दरबन्दी रहेका, दर्ता गरि पशु व्यवसाय गर्ने ९० व्यवसायी छन् । यहाँ कृषि सेवा केन्द्र १ वटा, ४ जना कर्मचारी कार्यरत र दर्ता गरि कृषि व्यवसाय गर्ने ७५० व्यवसायी छन् । यस गाउँपालिकाको सबै स्थान खुल्ला दिशा मुक्त क्षेत्र घोषणा भैसकेको छ । यस गापामा स्ट्रेचर ९ वटा मौजाद रहेका छन् ।

यहाँ ४३ स्थानमा सुरक्षित स्थल रहेको देखिन्छ । कैलाश मावि खेल मैदान, मत्ती विहि खेल मैदान, देउराली आ.वि., ठुलो डाडा चौर, टिकोट चउर, शिख तल्लो गाँउ चउर, शिख मुलपानी चउर, घर भुवानी थानको चौर, पोखरेवगर आ.वि. चौर, घरको विद्यालय क्षेत्र, दानाको ज्ञानप्रकाश मा.वि., राम्चेको हिमाञ्चल मा.वि. गरि १२ स्थानका विभिन्न सुरक्षित स्थानहरु यस अन्नपूर्ण गाउँपालिकामा मनसुन आपत्कालिन कार्ययोजना, म्याग्दी जिल्लाले २०७८ सालमा समावेश गरेका सुरक्षित स्थानहरु रहेका छन् । त्यस्तै सडक पक्कि गाउँपालिकाको मध्यम भागबाट गएको र अन्य स्थानमा कच्ची बाटो पुगेको छ । यहाँ हरेका वडामा एक एक वटा हेलिप्याड रहेका छन् जसलाई जिल्ला आपत्कालिन मनसुन कार्ययोजना, २०७८ ले पनि सुचीकृत गरेको छ सो वमोजिम २८°२८'०३" उ. ८३°३६'२०.५" पू., २८°२३'१३.२" उ. ८३°३८'०२.३" पू. २८°२६'२०.५" उ. ८३°३७'३४.४" पू. २८°२७'३०.१" उ. ८३°३९'२३.७" पू., २८°२६'२१.३ उ. ८३°४०'२८.८ पू., २८°३०'४२.२ उ. ८३°३९'३७.३" पू. २८°३२'१८.२" उ. ८३°३८'४९.४" पू., २८°२९'१९" उ. ८३°३८'२४.९" पू. मा हेलिप्याडहरु रहेका छन् । सरकारी तथा सार्वजनिक जग्गा रहेको स्थानहरु: घर, नारच्यांग, दाना, हिस्तान, नागी, भू तातोपानी, पाउद्वार, शिख, राम्चे र दोबा गरि जम्मा सरकारी जग्गा: ४४५६९ रो ९ आना, २ दाम ३ पैसा र सार्वजनिक जग्गा: ६३१-१४-०-२ जम्मा क्षेत्रफल ४५२०१-७-३-२ रहेको छ ।

सञ्चारको लागी १ वटा इलाका हुलाक कार्यालय रहेको छ भने सञ्चार संस्थाहरु स्थापना भैसकेका छन् जहाँ २ वटा एफ एम् रेडियो, यस बाहेक राष्ट्रिय स्तरमा सञ्चालीत रेडियो तथा टेलिभिजन पनि समुदायहरु पहुँचमा रहेका छन् । स्थानीय पत्रपत्रिकामा ८ वटा दर्ता भई सेवा प्रदान गर्दै रहेका छन् र पत्रकारहरु १८ जना क्रियाशिल छन् ।

## २.७ जलवायु परिवर्तनको अवस्था र त्यसको प्रभाव

### २.७.१ तापक्रम र वर्षाको तथ्यांकहरूको विश्लेषण

यस क्षेत्रमा नजिक जल तथा मौसम विज्ञान महाशाखाको मापन केन्द्र नभएको हुँदा म्याग्दी, घोरेपानी स्थित जल तथा मौसम विभागको मापन केन्द्रमा मापन गरिएको तापक्रम र वर्षाको विगत ३० वर्ष ( सन् १९९१ देखि २०२१ सम्म) को उपलब्ध तथ्याङ्कलाई यस योजना तयारीको सिलसिलामा विश्लेषण गर्ने कोसिस गरिएको छ ।

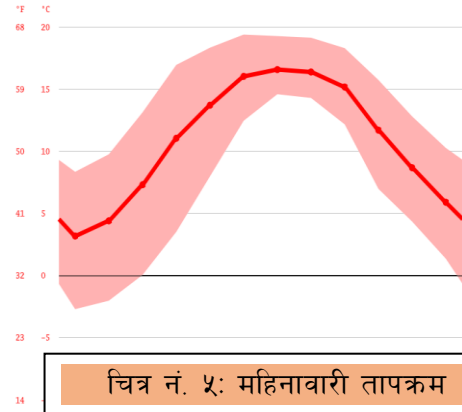

#### २.७.१.१ तापक्रम

विगत ३० वर्ष ( सन् १९९१-२०२१) सम्मको तापक्रमको अवस्थालाई विश्लेषण गर्दा यस क्षेत्रको सबैभन्दा गर्मी महिनाहरूमा जुन, जुलाई र अगस्त रहेका छन् भने जाडो महिना जनवरी महिना रहेको छ ।

चित्र नं. ६, वार्षिक औसत अधिकतम तापक्रम (१९८९ देखि २०१७)

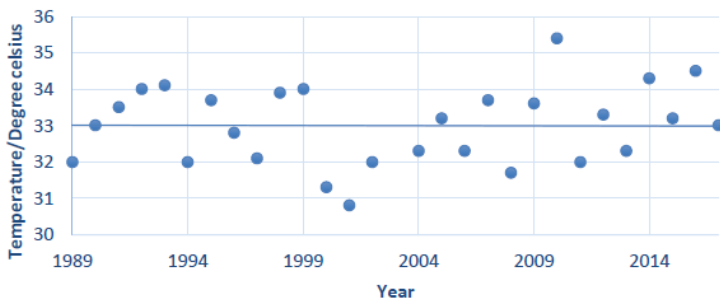

डिग्री सेल्सियस रहेको तथापी वार्षिक रूपमा हेर्दा अधिकतम तापक्रम धेरै नै तलमाथी रहेको देखिन्छ ।

चित्र नं. ७, वार्षिक औसत न्यूनतम तापक्रम (१९८९ देखि २०१७)

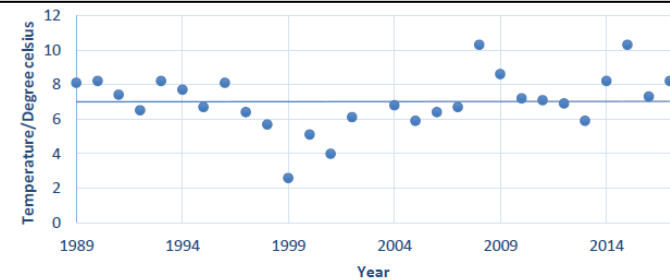

देखिन्छ । म्याग्दी जिल्लाको औसत अधिकतम तापक्रम बढ्दो रूपमा परिवर्तन हुँदै गएको छ । माथिको ग्राफबाट विगत ३ दशकको तथ्याङ्क विश्लेषण गर्दा औसत अधिकतम तापक्रम गर्मीका महिनाहरूमा भन् भन् वृद्धि हुँदै गएको प्रष्ट देखिन्छ भने हिउँदका महिनाहरूमा पनि औसत अधिकतम तापक्रम वृद्धि हुँदै गएको प्रष्ट देखिन्छ । यसको आधारमा गर्मीका दिनहरूमा सुख्खाको जोखिम बढ्ने गरेको पाइयो जसले गर्दा जनजीवनमा प्रभाव गर्ने, खाने पानी, आगलागी आदि बढ्न सक्ने पूर्वानुमान गरी अनुकूलनका उपायहरू खोज्नु पर्दछ ।

यस्तै वेनी नगरपालिकामा रहेको मापन केन्द्र वमोजिम सन् १९८९ देखि सन् २०१७ सम्मको तथ्याङ्कलाई हेर्दा यस स्थानको सबैभन्दा उच्च तापक्रम सन् २०१० मा ३५.४ डिग्री सेल्सियस रेकर्ड गरिएको थियो भने सन् २००० मा ३०.८ डिग्री सेल्सियस रेकर्ड गरिएको थियो । यस्तै वार्षिक अधिकतम तापक्रममा वृद्धि ०.२६

सन् १९८९ देखि सन् २०१७ सम्मको तथ्याङ्कलाई हेर्दा यस स्थानको सबैभन्दा न्यून तापक्रम सन् २००८ मा १०.३ डिग्री सेल्सियस रेकर्ड गरिएको थियो भने सन् १९९९ मा २.६ डिग्री सेल्सियस रेकर्ड गरिएको थियो ।

माथिको ग्राफबाट विगत ३ दशकको तथ्याङ्क विश्लेषण गर्दा औसत न्यूनतम तापक्रम सन् १९८९ पछिका वर्षहरूमा डिसेम्बर महिनाबाट जनवरी तर्फ सरेको

## २.७.१.२ वर्षा

जलवायुजन्य प्रकोपहरू निम्त्याउनमा वर्षा र तापक्रमको ठूलो भूमिका रहेको हुन्छ । म्याग्दी जिल्लाको ३० वर्षको वर्षाको विवरण तल ग्राफमा दिइएको छ माथिका विगत ३० वर्षको वर्षातको तथ्याङ्क विश्लेषण गर्दा सन् १९९९ देखि २०१९ सम्म अधिकतम वर्षा जुलाई (५६३ मिमि) मा हुने गर्थ्यो भने कम डिसेम्बरमा ३१ मिमि थियो । यस्तै वेनी नगरपालिकामा अवस्थित जल मापन केन्द्रद्वारा प्रस्तुत तथ्यांक वमोजिम सन् २०८० देखि २०१७ सम्ममा अधिकतम वर्षामा ११४ मिमि मा कमि आएको देखिन्छ, जो वार्षिक ३ मिमि पर्न आउँछ । सबभन्दा बढि (८७१.१ मिमि) वर्षा भएको साल सन् १९९३ रहेको र कम (२६५.३ मिमि) भएको साल सन् १९९२ रहेको थियो । सन् १९९३ पछि उच्च वर्षाको महिना जुन, जुलाई र अगष्टमा सरेको छ । सन् २००४ पछिका असार, साउन र भाद्र महिनाहरूमा अनियमित वर्षातको प्रवृत्ति बढ्न थालेको छ ।

यो प्रवृत्तिलाई हेर्दा वर्षातको अनियमितता भावी दिनहरूमा अझ बढ्ने अनुमान गर्न सकिन्छ र यसलाई मध्य नजर गरी वर्षाको कारण हुने विपद् तथा जोखिमहरूलाई ध्यानमा राखी विपद् जोखिम व्यवस्थापन तथा अनुकूलनका योजना तर्जुमा गर्नुपर्दछ ।

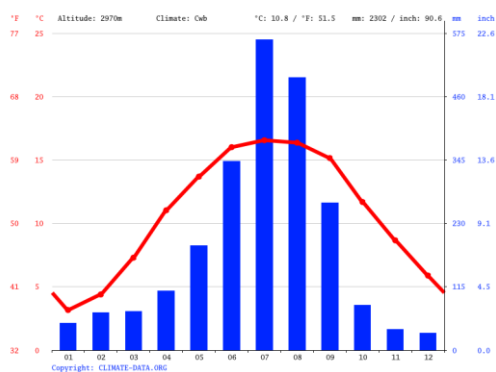

चित्र नं. ८, वार्षिक औसत वर्षा (१९८९ देखि २०१७)

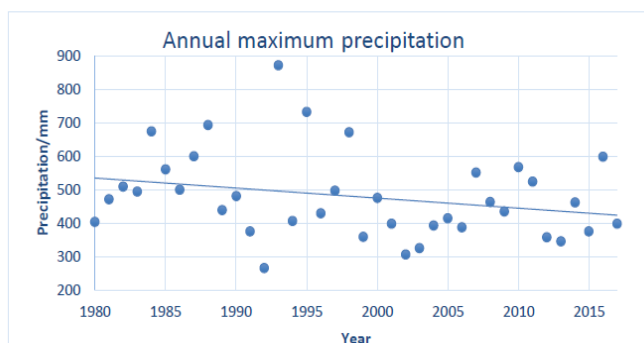

चित्र नं. ९, अधिकतम वर्षा (१९८०-२०१७) स्रोत: गणेश वाँनिया, २०२१

## २.७.२ मौसमी पात्रो सँगको तुलनात्मक विश्लेषण

माथिको मौसमी पात्रो (तालिका नं.६ मा प्रस्तुत गरिएको) र जलवायुको तथ्याङ्क विश्लेषणबाट वर्षाको महिना घट्दै गएको देखिन्छ । साथै गर्मी महिनाको समयमा औसत तापक्रम बढ्दै गएको देखिन्छ ।

## २.७.३ भविष्यको पूर्वानुमान

मौसमी पात्रो (तालिका नं.६ मा प्रस्तुत गरिएको) र जलवायुको तथ्याङ्क विश्लेषणबाट भविष्यमा वर्षाको समय घट्दै जाने र गर्मीको समयमा वृद्धि हुने अनुमान गर्न सकिन्छ ।

## २.७.४ जोखिम तथा जीविकोपार्जनका स्रोतहरू माथिको प्रभाव विश्लेषण

वडाहरूमा तयार गरिएको विपद् व्यवस्थापन योजना अध्ययन तथा विश्लेषण वमोजिम फरक फरक प्रकोपहरूले जिविकोपार्जनका स्रोतहरूमाथि असर पुऱ्याएको देखिन्छ । समग्र प्रकोप स्तरीकरण गर्दा पहिरो, जंगलि जनावर आतंक, बाढी, आगलागी, चट्याङ, हावाहुरी र हिमपात तथा असिना पानी प्रभाव पार्ने प्रमुख प्रकोपहरू रहेका छन् । साथै प्रकोपको बढी असर कृषि तथा वनजंगलमा र क्रमशः पशुपालन, वन्यजन्तु, जमिन र खानेपानीमा परेको देखिन्छ । साथै जलवायु परिवर्तनको असर सबै वर्ग, क्षेत्र र समुदायमा एकै किसिमले पर्दैन । असर सँग जुध्न सक्ने अर्थात अनुकूलन क्षमता बढी हुनेमा यसको असर न्यून हुन जान्छ ।

खानेपानीका मुहानहरू भासिने, सुक्ने कारण खानेपानीमा समस्या, पुराना कुलोकुलेसा, पोखरीहरू सुक्दै गएकोमा सिँचाइको असुविधा, अनियमित वर्षा, अत्यधिक वर्षा र खडेरीका कारण बाली समयमा लगाउन नपाउने, लगाएको बालीमा समेत असर पर्ने, मिचाहा प्रजातिले गर्दा खेतबारी नै पूर्ण रूपले बाँभो छोडनुपर्ने, पहिरो, बाढी, चट्याङ, असिना, हावाहुरी तथा नयाँ नयाँ रोगको प्रकोपले विशेष गरी एकल महिला, दलित, विपन्न, फरक ढंगले सक्षम

वर्ग, महिलालाई बढी मात्रामा असर पारेको देखिन्छ । पहिरो, खडेरी, मिचाहा प्रजाति साथै रोगकिराले पानीको स्रोत सुक्ने, प्रदूषित हुने, कृषि पारिस्थितिकीय प्रणाली र पशुपालन व्यवसायमा धेरै ठुलो असर पारेको देखिन्छ । खेतीयोग्य जमिन बाँधो रहनु, उत्पादन घटने तथा पानीका मुहानहरू सुक्दै जानुका कारण प्रत्यक्ष रूपमा महिला, दलित, बालबालिका तथा विपन्न वर्गलाई असर परेको प्रस्टसँग देखिन्छ । आगलागी, खडेरी र वनमाराको प्रकोपका साथै सुख्खा क्षेत्र बढनाले वन विनाश तथा वन पैदावारको उपलब्धतामा ह्रास आएको कारणले वन पैदावार संकलन कार्यमा यी लक्षित वर्गलाई बढी मात्रामा असर परेको देखिन्छ । असिना र चट्याङले पनि भौतिक स्रोतमा केही मात्रामा असर पारेको देखिन्छ भने चट्याङले विशेष गरेर मानिस तथा पशुलाई बढी असर पारेको देखिन्छ ।

तसर्थ यो योजना निर्माण गर्ने चरण देखि नै यस वर्गहरूको प्रतिनिधित्वमुलक समावेशीमा योजनाका क्रियाकलापमा उनीहरूलाई प्राथमिकता दिँदै उनीहरूको हैसियत सुधार हुने र जीविकोपार्जनमा टेवा पुग्ने खालको सचेतीकरण र प्रत्यक्ष लाभ हुने किसिमका कार्यक्रमहरू तयार गरिएको छ ।

## २.८ जोखिम अनुमान

समग्र म्याग्दी जिल्ला जस्तै गरि यस अन्नपूर्ण गाउँपालिका बहुप्रकोप जोखिममा रहेको स्थान हो । यस गाउँपालिकाको भौगोलिक वनावटमा ५० प्रतिशत भन्दा बढी भूभाग ४५ डिग्री भन्दा बढी भिरालोयुक्त रहेको हुँदा यहाँ पहिरो तथा विभिन्न खाले दुर्घटनाको उच्च जोखिममा रहेको छ । साथै उक्त भिरालो क्षेत्रमा रहेर वगने कालि गण्डकी, मिरिस्त्री जस्ता खोलाका कारण पनि बाढी तथा खोला थुनेन जोखिममा यस गाउँपालिका रहेको छ, भनी बुझ्न सकिन्छ । माथी प्रस्तुत ऐतिहासिक समयरेखा अनुसार भूकम्प लगायत पहिरो, खडेरी, आगलागी, बाढी, जंगली जनावरबाट

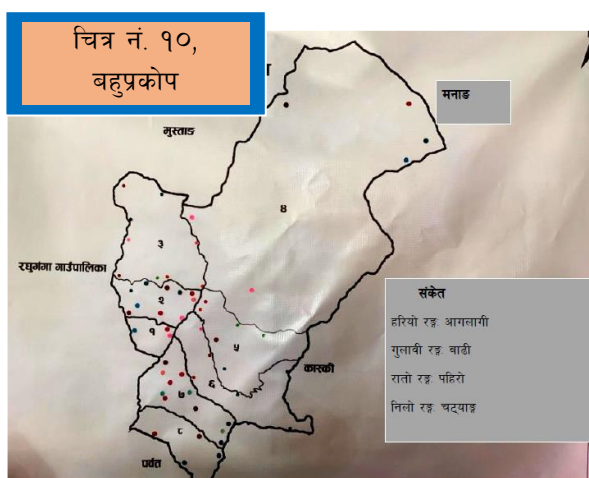

क्षति, महामारी, हावाहुरी, असिना, चट्यांग यस गाउँपालिकाका जोखिम निम्त्याउने अन्य प्रकोपहरू हुन् । प्रकोपका घटना, भौतिक, आर्थिक तथा वातावरणीय संकटासन्नता र सम्मुखताले विपद्को जोखिम गाउँपालिकामा बढाएको छ । प्रकोप धान्न नसक्ने भौतिक संरचनाहरू, जलवायु परिवर्तन, ज्ञान र सिपको कमी, गरीबी, र प्रकोपजन्य स्थानहरूमा मानिसहरूको वस्ती र अन्य भौतिक संरचनाको अवस्थितिले विपद्को जोखिम बढाएको छ । यदि समयमा नै जोखिम न्यूनिकरण तथा अनुकुलनका कार्यहरू गरिएन र संकटासन्नता र सम्मुखताको न्यूनिकरण गरिएन भने कुनै पनि विपद्को जोखिम विपद्मा परिणत हुन सक्छ । म्याग्दी जिल्लाले निर्माण गरेको आपत्कालिन मनसुन कार्ययोजना, २०७८ बमोजिम यस जिल्लामा बाढी, पहिरो र नदि थुनिने प्रमुख जोखिमहरू रहेको छन् ।

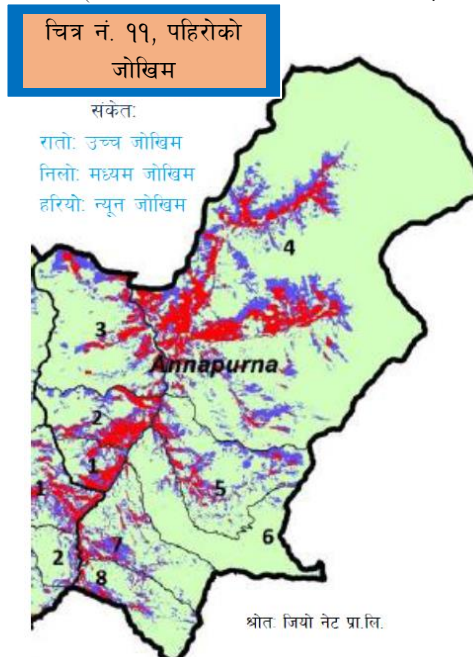

पहिरोको जोखिम उच्च रहेको वडास्तरबाट आएको सूचनाबाट स्पष्ट हुन्छ । २०७२ सालको भूकम्पले गर्दा पहिरोको जोखिम अझ यस गाउँपालिकामा बढाएको छ । ८ वटै वडाका करिब ५१ वस्तीका १८२७ घरधुरीका ८०८३ जनसंख्या पहिरोको जोखिममा रहेको छ । वडा नं. १ बाट वगर, लाम्चोका मुनि (उपल्लो गाउँ सिरान), ढाडेगौडा, जम्फु, माभुखर्क, डेमखर्क, धदेगाँउ, दोवा, दोवा वगर, कालि गण्डकीको किनार, वडा नं. २ बाट ठूलो वगर, सोनारी, मान्द्रेदुङ्गा, तातोपानी, गाखर खोलाको माथिल्लो भाग, कालि गण्डकीको किनार, वडा नं. ३ बाट सुवा, गुयथे, दुवारी खोला गाँउ, दाना, तितर, रुप्से क्षेत्र,

काभ्रे भिर, कालि गण्डकीको किनार, घट्टे खोला कटान, वडा नं. ४ बाट नरच्याङ्ग वेंशी, पटार, बास्कोट, गडपार, गडखने, भालेबास, कोप्चेपानी, घलेम्दी खोला र निलगिरी हिमालको माथिल्लो भाग, कालि गण्डकीको किनार, गागरघरीखोला, वडा नं. ५ बाट घरखोला गाँउ, घरखोला क्षेत्र, सिखा, किन्दु, भारवन, खोप्रा डाँडा, वडा नं. ६ बाट पाखेरेबगर टोल, विरौटा टोल, भुवानीथान, साल्जा, अमिला, काफला, रातोपानी, हल्लेखर्क, मौरीघार, काउँरोट आदि, वडा नं. ७ बाट औल, कल्लेरी, पैरागाँउ, घरम्दी, ठाँडो खोलाको पूर्वी भाग, कालि गण्डकीको किनार, वडा नं. ८ बाट बैसरी, राम्चेको पहिरो, पातलखर्क, ठुलो गाँउ, नागी थावनको पहिरो, काफलडाँडा थलथले, नागी भिमडाँडा, भान्दा टोल नागी, कमेरे नागी, नागी सेतो ढुगा, उपल्लो नागी, राम्चे काफलडाँडा, उन्चुचौर काफलडाँडा, मुलाखर्क राम्चे, खाल्ना राम्चे, महभीर, राम्चे क्षेत्र, छोटे वगर आदि पहिरोबाट जोखिममा रहेका स्थानहरु रहेका छन् । यो ज्यादै भयावह स्थिति हो । यस लगायत प्रसस्त जग्गाजमिन, खानेपानीका संरचनाहरु, मन्दिर मठहरु, कच्ची तथा निर्माणाधिन सडकहरु पनि पहिरोको जोखिममा रहेको वडाबाट आएको सूचनाबाट पुष्टी हुन्छ । यस तथ्यांकबाट गाउँपालिकाको अधिकांस भागहरु (विशेषत कच्ची सडक बाटो निर्माण गरिएका स्थलहरु) र संरचनाहरु पहिरोको जोखिममा रहेको छ । जिल्ला आपात्कालिन योजना, २०७९ ले समग्र म्याग्दी जिल्लालाई नै पहिरोको जोखिममा राखी सोही अनुरूप योजना तयार गरेको छ ।

जंगली जनावर विशेष गरेर वांदर, दुम्सीले वालीनालीको नोक्सान र भालु लगायतका जनावरले मानिसहरुलाई आक्रमण गर्ने जोखिम पनि यस गाउँपालिकामा विकराल रूपमा रहेको छ । वर्षेनी हजारौं रोपनी जमिनमा लगाएको वालीनाली वांदरले नष्ट गर्ने गरेको समुदायसंग गरिएको छलफलको आधारमा भन्न सकिन्छ । त्यसै गरि चट्यांगको समस्यामा पनि यहाँ रहेको छ विशेषत जंगल र उचाईमा रहेका १२ वस्तीहरुका करिब ९८३ घरधुरीमा बसोवास गर्ने ४८०४ जना यसबाट समस्यामा रहने तथ्यांकबाट देखिन्छ । जंगलमा हुने आगलागीको पनि कारक बन्ने गरेको छ ।

बाढी पनि यस गाउँपालिकाको जोखिम निम्त्याउने प्रकोपको रूपमा रहेको छ । बाढीबाट करिब २६ वस्तीका ९०४ घरधुरीका ४०२२ जनसंख्या जोखिममा रहेको छ । यसैगरी अधिकांस विधालयका वालवालिका, प्रसस्त जग्गा जमिन, खानेपानी संरचनाहरु, सिंचाई संरचना, विद्युत बाँध तथा गृह, सार्वजनिक भवन, भोलुंगे पुल र मठ मन्दिर पनि बाढीको जोखिममा रहेको वडाबाट संकलन गरिएको तथ्यांकबाट लिन सकिन्छ ।

आगलागी पनि यस गाउँपालिकाको जोखिम बढाउने प्रकोपको रूपमा रहेको छ । विपद्को ऐतिहासिक समय रेखामा उल्लेख भए अनुसार वर्षेनी आगलागीले धेरै धनजनको क्षति गरेको पाइन्छ । २० वस्तीका ९८३ घरधुरीका ४६६१ जनसंख्या आगलागीको जोखिममा रहेको छ । यसैगरी आगलागीबाट वस्ती, विधालय लगायत सामुदायिक तथा संरक्षित वनहरु पनि जोखिममा रहेको पाइन्छ । वनमा लाग्ने डढेलोका कारण सामुदायिक वनमा कैयौं नोक्सान हुने गरेको छ र खानेपानीका संरचनाहरुको क्षति गर्ने गरेको समुदायको छलफलबाट बुझिन्छ ।

यसैगरी हावाहुरीबाट प्रायजसो माथिल्लो स्थानमा रहेका घरधुरीका ३५१७ जनसंख्या जोखिममा रहेका छन् जसका कारण वर्षेनी खेती वालीमा नोक्सान पुग्ने गरेको र घरका छाना उडाउने समस्या रहेको छ । भूकम्पको जोखिममा रहेका घरधुरीको तथ्यांक समावेश गर्दा यहाँ कैयौं घरमा गारखा भूकम्प २०७२ बाट क्षति पुगेका अर्थात प्राविधिकले बस्नको लागी अयोग्य घोषणा गरेका घरमा अझ पनि बसोवास भईरहेको जानकारी प्राप्त भएको र यो स्थान पनि समग्र भूकम्पको जोखिम धरातलमा नै रहेको हुँदा उक्त घरका साथ साथै अन्य घरका लागी सचेत भई कार्यक्रम सञ्चालन गनुपर्ने देखिन्छ ।





साना ठूला नदिहरु यहाँ प्रसस्त रहेतापनि भिरालो जमिन र प्रविधिको विकास नहुदा खडेरी गाउँपालिकाको अर्को ठूलो प्रकोपको रुपमा रहेको छ जसले विपद्को जोखिम बढाएको छ । जलवायू परिवर्तन, जलवायू अनुकूलन प्रविधिको प्रयोग सम्बन्धि जनचेतनाको कमी र सिँचाईका प्रयाप्त स्रोत नहुनाले गर्दा खडेरीको जोखिम बढेको छ । वालीमा उत्पादन कम हुन गई कृषिमा आश्रित समग्र घरधुरीका सबै जनसंख्या खडेरीको जोखिममा रहेका छन् । यसैगरी माथिल्लो भेगमा रहेका खानेपानीका संरचना र सिँचाई संरचनामा खडेरीका कारण पानीको श्रोत कम भै समस्या हुने अनुमान गर्न सकिन्छ । माथिल्लो भेगमा बस्ने समुदायहरुमा यसले समस्या दिने गरेको छ । यस गाउँपालिकामा विपद्को जोखिममा रहेका केहि स्थानहरुको वस्तुस्थिती फोटोमा परिवर्तित गर्नको लागि केहि व्यहोरा अनुसुची नं. ५ मा समावेश गरिएको छ ।

## खण्ड ३ : स्थानीय विपद् तथा जलवायु उत्थानशील योजनाको परिकल्पना, ध्येय, लक्ष्य, उद्देश्यहरु, दिर्घकालिन सोच, परिदृश्य र नीति तथा रणनीति

### परिकल्पना

यस योजनाको परिकल्पना अन्नपूर्ण गाउँपालिकालाई विपद् तथा जलवायु उत्थानशील गाउँपालिकाको रूपमा स्थापित गर्ने रहेको छ ।

### ध्येय

विपद् जोखिम न्यूनीकरण तथा जलवायुजन्य जोखिम व्यवस्थापनका कार्य गर्न सक्ने गाउँपालिकाको क्षमता अभिवृद्धि गरी स्थानीय तथा सरकारी निकायको योजनामा विपद् तथा जलवायु परिवर्तनको सवाललाई लाई संस्थागत गर्दै विकासका नियमित योजनाहरुमा मुलप्रवाहीकरण गरी विपद् तथा जलवायु उत्थानशील समुदायको निर्माण गर्ने यस योजनाको मुल ध्येय रहेको छ ।

### लक्ष्य

अन्नपूर्ण गाउँपालिकामा रहेका विभिन्न समूह/सन्जाल तथा सरोकारवालाहरुबिच आपसी समन्वय, सहकार्य र संस्थागत सुशासन प्रवर्धन गर्दै जलवायु परिवर्तन अनुकूलन र विपद् जोखिम व्यवस्थापन लगायतका सम्बन्धित विषयहरुमा समन्वयात्मक र सहयोगी वातावरण सृजना गरी विपद् तथा जलवायु उत्थानशील गाउँपालिकाको विकास गर्ने यस योजनाको लक्ष रहेको छ ।

### उद्देश्यहरु

यस योजनाको निर्दिष्ट उद्देश्य यस प्रकार रहेका छन् ।

१. अन्नपूर्ण गाउँपालिकामा रहेका प्रमुख प्रकोपहरु, संकटासन्न वडाहरु, जोखिमको अवस्था तथा क्षमताहरु पहिचानका साथै विश्लेषण गर्ने ।
२. विपद् जोखिम न्यूनीकरण तथा जलवायु परिवर्तन अनुकूलनको सवाललाई विकासको कार्यमा मुलप्रवाहीकरण गर्ने ।
३. स्थानीय तहका नीति तथा विकास कार्यक्रममा सबै क्षेत्र र वर्ग (महिला , बालबालिका, ज्येष्ठ नागरिक, एकल महिला, अपाङ्गता भएका व्यक्तिहरु, दलित, आदिवासी, जनजाति, प्रकोप प्रभावित, जलवायुजन्य प्रभावित वा सङ्कटासन्न समुदाय तथा व्यक्तिहरु, मधेसी, मुशिलमजस्ता वर्ग एवं नेपाल सरकारले लक्षित समूह भनी परिभाषित गरेका वर्ग) को समानुपातिक सहभागिता सुनिश्चित गरी विपद् जोखिम व्यवस्थापन तथा जलवायु परिवर्तन अनुकूलनलाई संस्थागत गर्न मार्ग प्रशस्त गर्ने ।
४. नेपाल सरकारका विषयगत सरकारी निकायहरु, स्थानीय निकायहरुका पदाधिकारीहरुलाई विपद् तथा जलवायु परिवर्तनको सवालमा कार्य गर्न सचेतना अभिवृद्धि र एकवद्ध गर्ने ।
५. जलवायु परिवर्तन, विपद् व्यवस्थापन, जैविक विविधता संरक्षण, जलाधार व्यवस्थापन र वातावरणीय सवालहरुमा अन्नपूर्ण गाउँपालिका स्तरमा प्रभावकारी रूपमा कार्य गर्न समानुपातिक समावेशी एवं समन्वयात्मक संरचनाको निर्माण गर्ने ।
६. समुदायमा विपद् तथा जलवायु परिवर्तनको सवालमा काम गर्न आवश्यक पर्ने दक्ष जनशक्तिको विकास गरी प्रभावकारी रूपमा परिचालन गर्ने ।

### दिर्घकालिन सोच

विपद् जोखिम न्यूनीकरण तथा जलवायुजन्य जोखिम व्यवस्थापनका कार्यलाई संस्थागत गरि विपद् उत्थानशील समुदायको निर्माण गर्ने यस उत्थानशील योजनाको दिर्घकालिन सोच हुनेछ ।

## परिदृश्य

विपद् जोखिम न्यूनीकरणका तथा जलावयुजन्य जोखिम व्यवस्थापनका क्रियाकलापहरूमा समुदायको अधिकतम सहभागिता मार्फत हरेक समुदायको विपद् तथा जलवायु उत्थानशील योजना निर्माण गरि कार्यान्वयन गर्ने र विपद्बाट हुने मानविय, सामाजिक, आर्थिक, भौतिक तथा जीविकोपार्जनका साधनहरूमा हुने क्षतिमा कमगर्दै समुदायको उत्थानशीलतालाई सुदृढ गर्नु यस एकिकृत योजनाको परिदृश्य हुनेछ ।

## नीति तथा रणनीति

स्थानीय तहमा रहेका सरकारी, गैरसरकारी तथा निजी तथा सार्वजनिक निकाय तथा संघसंस्थाहरूसँगको समन्वय तथा सहकार्यमा स्थानीय विपद् तथा जलवायु उत्थानशील समितिहरूको गठन गर्ने तथा उक्त समिति मार्फत समितिका सदस्य तथा पदाधिकारी एवं समुदायका व्यक्तिहरूलाई विपद् तथा जलवायु सम्बन्धिका गतिविधिहरूमा सहभागिता गराई क्षमता विकास गराउने यस योजनाको नीति रहेको छ । साथै यस उत्थानशील योजनाको रणनीतिहरू निम्न वमोजिम रहेका छन् :

- स्थानीय तहमा रहेका सरोकारवाला निकाय तथा संघसंस्थाहरूसँगको समन्वय तथा सहकार्यमा स्थानीय विपद् तथा जलवायु उत्थानशील समितिहरूको गठन गर्ने तथा उक्त समिति मार्फत समितिका सदस्य तथा पदाधिकारी एवं समुदायका व्यक्तिहरूलाई विपद् तथा जलवायु सम्बन्धिका गतिविधिहरूमा सहभागिता गराई क्षमता विकास गराउने ।
- स्थानीय विपद् जोखिम लेखाजोखा तथा नक्साङ्कन गर्दा अति जोखिम तथा संवेदनशिल स्थानमा रहेका वस्तीहरूलाई सुरक्षित स्थानमा स्थान्तरणको लागि प्रोत्साहन गर्ने ।
- बाढी तथा पहिरोबाट हुने मानविय तथा भौतिक क्षतिलाई रोक्नकालागि बाढीको पुर्वसूचना प्रणालीको स्थापनाका लागि समन्वय तथा सहकार्य गरि पहल गर्ने ।
- समुदायमा आधारित विपद् जोखिम न्यूनीकरणका कार्यक्रमहरू कार्यान्वयन गर्दा स्थानीय ज्ञान, सीप, श्रोत र साधनको उपयोग गर्ने ।
- योजनाले पहिचान गरेका क्षेत्रमा थप अध्ययन, अनुसन्धान तथा जानकारी संकलन गर्दै अद्यावधिक ज्ञान तथा विश्लेषणको
- आधारमा कार्यक्रमहरूको प्राथमिकीकरण र कार्यान्वयन गर्ने गराउने ।
- समग्र परिमाणको साभ्ना उद्देश्यका लागि छिमेकी गाउँपालिका तथा नगरपालिका, जिल्ला, प्रदेश तथा जलाधार क्षेत्रमा आधारित कार्यक्रमहरूमा समन्वय तथा सहकार्य गर्ने ।
- स्थानीय तहमा विपद् जोखिम तथा जलवायु अनुकुलनका कार्यक्रमहरूलाई स्थानीय वार्षिक तथा आवधिक विकासका योजनाहरूमा मूलप्रवाहिकरण गर्दै लैजाने ।

## खण्ड ४ : स्थानीय विपद् तथा जलवायु उत्थानशील योजना

### ४.१ विपद् जोखिम व्यवस्थापन तथा अनुकूलनका उपायहरूको प्राथमिकीकरण

पहिचान भएका जोखिम तथा प्रकोपहरूको कारणले प्रभावित क्षेत्र तथा पार्न सक्ने प्रभावहरूलाई मध्यनजर गरी अन्नपूर्ण गाउँपालिकाले त्यसबाट अनुकूलन हुन तथा व्यवस्थापन गर्नका लागि विभिन्न उपायहरू तय गरेको छ । पहिचान गरिएका विभिन्न उपायहरूको प्रभावकारिता, खर्चको मितव्ययिता, सम्भाव्यता र लक्षित वर्गमुखी आदिलाई आधार बनाई आवश्यक अंक भार दिई गरिने विश्लेषण विधि माफत प्राथमिकीकरण गरी योजनामा राख्नुपर्ने कार्यक्रमहरूको छनौट गरिएको छ ।

नोट: प्रभावकारिता: कामको न्यून प्रभावकारिता देखिएमा १, कामको उच्च प्रभावकारिता देखिएमा ३, खर्चको मितव्ययिता: कम खर्च लाग्ने भएमा ३, बढी खर्च लाग्ने भएमा १, सम्भाव्यता: कार्यान्वयन गर्न सकिने भएमा ३, कार्यान्वयन गर्न कठिन भएमा १, लक्षित वर्गमुखी: लाभान्वित धेरै भएमा ३, लाभान्वित कम भएमा १ अंक दिईएको ।

तालिका नं. १३, क्रियाकलाप पहिचान र प्राथमिकीकरण

अनुकूलनका वा जोखिम न्यूनीकरणका उपायहरू	अंक भार	प्राथमिकता नं.
<b>कृषि तथा खाद्य सुरक्षा</b>		
बैकल्पिक तथा व्यवसायमूलक खेती (बेमौषमी तरकारी खेती, अदुवा, फलफूल, बाखापालन, सुधारीएको प्रजातिको वीउ वितरण) तालिम र लक्षित वर्ग सहयोग	१०.०	द्वितीय
कृषि संरचनाको निर्माण, मर्मत तथा सम्भार (कुलो, नहर, संकलन केन्द्र )	९.०	तृतीय
सचेतना, प्रचार प्रसार, तालिम / क्षमता अभिवृद्धि	१२.०	प्रथम
अनुकूलित प्रविधि तथा औजार (प्लाष्टिक टनेल, प्लाष्टिक पोखरी, आदि)	७.०	पाँचौं
बजारीकरण तथा बजार व्यवस्थापन, बीमा, कृषि प्राविधिक सहयोग, आदि	८.०	चौथो
<b>जलश्रोत तथा उर्जा</b>		
पानीका स्रोत संरक्षण र मर्मत सम्भार (कुवा, पोखरी, टंकी आदि)	१०.०	प्रथम
पानी सञ्चितीकरण, प्रविधि र पाइप लाइन विस्तार जस्ता पूर्वाधार निर्माण तथा विस्तार	८.०	तृतीय
पिछडिएका वर्ग तथा क्षेत्रमा पानीको उपलब्धता तथा न्यायोचित वितरण र बैकल्पिक उर्जा (सुधारीएको चुल्हो)	९.०	द्वितीय
जल तथा उर्जाको महत्व र किफायित सदुपयोगका लागि सचेतना, क्षमता विकास	८.०	चौथो
<b>वन तथा जैविक विविधता</b>		
सचेतना, तालिम, गोष्ठि, सञ्जालिकरण	८.०	पाँचौं
बृक्षरोपण (घाँस, डालेघाँस, अम्रिसो, फलफूल), वनको बहुउपयोगी व्यवस्थापन	११.०	प्रथम
वन, जलाधार, जैविक विविधता संरक्षण, अग्निरेखा निर्माण तथा सरसफाई, पानी मुहान, पोखरी संरक्षण	९.०	चौथो
वनपैदावारको किफायति तथा दिगो सदुपयोग, बैकल्पिक उर्जा, प्रविधि तथा औजार	७.०	छैठौं
वन्यजन्तु आक्रमण न्यूनीकरण सचेतना तथा राहत कोषको व्यवस्था	९.०	तृतीय

लक्षित वर्गमुखी कार्यक्रम (आयआर्जन, शिप तथा उद्यम सहयोग)	१०.०	द्वितीय
<b>जलवायु उत्पन्न प्रकोप</b>		
पूर्वाधार, संरक्षण बृक्षरोपण, तटबन्ध निर्माण तथा मर्मत, सामाग्रीको व्यवस्था	९.०	द्वितीय
आकस्मिक कोष व्यवस्था र परिचालन	६.०	तृतीय
जनचेतना, समिति, कार्यदलका लागि जनशक्तिको व्यवस्थापन तथा क्षमता विकास, आपत्कालिन सञ्चालन केन्द्र	७.०	चौथो
नीति अभ्यास, व्यवहार परिवर्तन, फरक प्रभाव सम्बोधन	१२.०	प्रथम
<b>मानवीय स्वास्थ्य</b>		
स्वास्थ्य सेवाको क्षेत्र विस्तार गर्ने (स्वास्थ्य शिविर)	१०.०	द्वितीय
वातावरण तथा प्राकृतिक स्रोत (पानी) सर्वेक्षण, संरक्षण, सरसफाई	११.०	प्रथम
सचेतना, क्षमता अभिवृद्धि (सुधारीएको चुल्हो निर्माण)	९.०	तृतीय
फरक प्रभाव सम्बोधन	७.०	चौथो
<b>पुर्वाधार विकास तथा बसोवास</b>		
पुर्वाधार निर्माण तथा मर्मत सुधार (तटबन्ध, भूकम्प प्रतिरोधात्मक घर, अपांग, वातावरण/बालबालिका/अपांग आदि मैत्री पुर्वाधार)	६.०	चौथो
जोखिम रहित पुर्वाधार निर्माण लागी सहयोग (भूकम्प प्रतिरोधि घर निर्माणका लागी कमजोर तथा गरिवलाई अनुदान)	१०.०	द्वितीय
सरोकारवालाको क्षमता अभिवृद्धि (फोहोरमैला व्यवस्थापन तालिम), सचेतना	१०.०	तृतीय
नीति (भूउपयोग) तथा योजना तर्जुमा, अभ्यास तथा व्यवहार परिवर्तन, अनुगमन तथा नियमन	११.०	प्रथम
<b>विपद् जोखिम व्यवस्थापन</b>		
विपद् जोखिम न्युनिकरणको लागी पुर्वाधारको निर्माण (पहिरो नियन्त्रण, कच्ची सडक भएको स्थानमा बाँस, अम्रिसोको रोपण, अग्नी रेखा निर्माण, पोखरी निर्माण संरक्षण)	७.०	चौथो
सरोकारवालाको क्षमता अभिवृद्धि (आगो जन्य प्रकोप सम्बन्धि सचेतना, विपद् जोखिम व्यवस्थापन तालिम, आपत्कालीन सञ्चालन केन्द्र)	१०.०	द्वितीय
नीति नियमको कार्यान्वयन (भवन निर्माण आचार संहिता, भू उपयोग नीति)	११.०	प्रथम
विपद् जोखिम तथा भू वनावटको अध्ययन र कार्यान्वयन	६.०	तृतीय

पहिचान गरिएका विपद् जोखिम व्यवस्थापन तथा जलवायु अनुकूलनका विषयगत प्रयासहरूलाई विश्लेषण गर्दा कतिपय क्रियाकलापहरू समुदाय र गाउँपालिका आफैले गर्न सक्ने रहेका छन् भने कुनै क्रियाकलापहरू बाहिरी सहयोग चाहिने खालका छन् । प्राथमिकतामा परेका क्रियाकलापहरू कार्यान्वयन गरेमा समुदायमा भएका र हुन सक्ने विपद् जोखिम व्यवस्थापनका साथ साथै जलवायु परिवर्तनका जोखिमहरू कम गर्न सकिने र उनीहरूको जीविकोपार्जनमा सहयोग पुग्ने देखिन्छ ।

४.२ पहिचान भएका कार्ययोजना वडागत तथा गाउँपालिकामा कार्यान्वयन गर्ने परिमाण

तालिका नं. १४, वडागत तथा गाउँपालिका स्तरिय योजना परिमाण

क्रियाकलाप	वडा नं								गाउँपालिका	जम्मा	
	१	२	३	४	५	६	७	८			
<b>बैकल्पिक तथा व्यवसायमुलक खेती तालिम र लक्षित वर्ग सहयोग, सचेतना, प्रचार प्रसार, तालिम /क्षमता अभिवृद्धि</b>											
बेमौषमी तरकारी खेती, आलु, अदुवा, जडिवुटी तालिम	३	३	३	३	३	३	३	३	३	३	२७
अतिवृष्टि, अनावृष्टि सम्बन्धि तालिम गोष्ठि	१	१	१	१	१	१	१	१	१	१०	१०
फलफुल खेती सामाग्री वितरण	२	२	२	२	२	२	२	२	२		१६
मौरी पालन तालिम तथा सामाग्री सहयोग	३	३	३	३	३	३	३	३	३		२७
बाखापालन तालिम तथा सहयोग	२	२	२	२	२	२	२	२	२	३	१९
पशुपालन तथा व्यवस्थापन	१	१	१	१	१	१	१	१	१		८
मिचाहा प्रजाती तथा रोग किरा व्यवस्थापन सचेतना	३	३	३	३	३	३	३	३	३	३	२७
कुखुरा हाँस पालन तालिम तथा सहयोग	१	१	१	१	१	१	१	१	१	३	११
विषादी नियन्त्रण गर्ने जनचेतना कार्यक्रम	१	१	१	१	१	१	१	१	१		८
पशु तथा खाद्य सुरक्षा तालिम तथा सचेतना	१	१	१	१	१	१	१	१	१	१	९
<b>अनुकूलित प्रविधि तथा औजार</b>											
सुधारीएको प्रजातिको बीउ वितरण	१	१	१	१	१	१	१	१	१	३	११
टनेल खेती विस्तार										१०००	१०००

उत्पादित कृषि तथा पशुजन्य बस्तुको सुरक्षित संरक्षण	१	१	१	१	१	१	१	१	१	५
गोठे मल, भकारा सुधार तालिम तथा सामाग्री सहयोग	१	१	१	१	१	१	१	१	१	५
<b>कृषि संरचनाको निर्माण, मर्मत तथा सम्भार</b>										
प्लाष्टिक पोखरी निर्माण	७	७	७	७	७	७	७	७	७	५६
कुलो, नहर मर्मत	१	१	१	१	१	१	१	१	१	५
<b>बजारीकरण तथा बजार व्यवस्थापन</b>										
बजार व्यवस्थापन तथा संकलन केन्द्र	१	१	१	१	१	१	१	१	१	९
पशु, कृषि तथा वाली बीमा	१	१	१	१	१	१	१	१	१	९
कृषि प्राविधिक सहयोग (कृषि औजार, हाते ट्याक्टर तथा अन्य औजार)	१	१	१	१	१	१	१	१	१	५
<b>जलश्रोत तथा उर्जा</b>										
<b>पानीका स्रोत संरक्षण र मर्मत सम्भार</b>										
पानीका स्रोत मर्मत सम्भार	२	२	२	२	२	२	२	२	२	१४
पूर्व सुचना प्राणली स्थापना									३	३
नदि खोलाको वहाव मापन यन्त्र जडान									३	३
नदि जन्य बस्तुको उत्खनन जथाभावी गर्न रोक	१	१	१	१	१	१	१	१	१	१
ढल मर्मत सम्भार	३	३	३	३	३	३	३	३	३	२४
पानी ट्यांकी मर्मत सम्भार	३	३	३	३	३	३	३	३	३	२४

पानी सञ्चितीकरण प्रबिधि र पाइप लाइन विस्तार जस्ता पूर्वाधार निर्माण											
पाइप लाइन निर्माण तथा विस्तार	४	४	४	४	४	४	४	४	४	३२	
१ घर १ धारो अभियान	१	१	१	१	१	१	१	१	१	८	
खानेपानीको पूर्वाधार निर्माण	१	१	१	१	१	१	१	१	१	८	
पानी ट्यांकी निर्माण	२	२	२	२	२	२	२	२	२	१६	
ढल निर्माण	५०० मी	५०० मी	५०० मी	५०० मी	५०० मी	५०० मी	५०० मी	५०० मी	५०० मी	४ किमी	
जल तथा उर्जाको महत्व र किफायित सदुपयोगका लागि सचेतना, क्षमता विकास											
पानीका श्रोत संरक्षण तथा मर्मत सुधार तालिम	१	१	१	१	१	१	१	१	१	२	१०
बाढी र खडेरीको समयमा पानीको उचीत प्रयोग बारे सचेतीकरण	१	१	१	१	१	१	१	१	१	३	११
पानीको उपलब्धता तथा न्यायोचित वितरण	१	१	१	१	१	१	१	१	१		८
जलश्रोत तथा उर्जाको समुचित प्रयोग नीति तर्जुमा										१	१
उर्जाबाट प्राप्त रोयल्टि सदुपयोग नीतिगत निर्णय										१	१
विजुलिका तार विस्तार गर्न राष्ट्रिय नीति कार्यान्वयन										१	१
माथिल्लो पर्यटकीय स्थलमा क्याम फायर गर्दा अवलम्बन गर्ने निर्देशिका तयार गर्ने										१	१
पर्यटकीय स्थलको फोहोर व्यवस्थापन गर्ने										१	१



वन तथा जैविक विविधता

वन स्वास्थ्य, जलाधार तथा जैविक विविधतामा सुधार

जंगली जनावरबाट वालिनाली संरक्षण गर्न जंगलको वीच वीचमा फलफूलका विरुवा लगाउने (रो.)	१५० रो.	१५० रो.	१५० रो.	१५० रो.	१५० रो.	१५० रो.	१५० रो.	१५० रो.	१५० रो.	-	१२०० रो
पहिरो नियन्त्रण गर्न (अम्रिसो, बाँस, निगालो) लगाउने(हे.)	३ हे	३ हे	३ हे	३ हे	३ हे	३ हे	३ हे	३ हे	३ हे		२४ हे
भू संरक्षण (पहिरो, मिचाहा प्रजाती	२	२	२	२	२	२	२	२	२		१६
डढेलो नियन्त्रण गर्न अग्नीरेखा निर्माण तथा सफा गर्ने	१	१	१	१	१	१	१	१	१		५
सुधारिएको चुलो एवं बैकल्पिक उर्जा प्रयोग गर्न प्रोत्साहन गर्ने	१	१	१	१	१	१	१	१	१		५
खुल्ला चरि चरण कम गर्ने	१	१	१	१	१	१	१	१	१		५
डालेघाँस तथा बहुवर्षिय फलफूल विरुवा रोप्ने (हे.)	३ हे	३ हे	३ हे	३ हे	३ हे	३ हे	३ हे	३ हे	३ हे		२४ हे.
वन जंगलमा चोरी निकासी बन्द गर्ने (गण्डि सञ्चालन गर्ने तथा नाका बन्द गर्ने)	१	१	१	१	१	१	१	१	१	-	५
<b>वन स्वास्थ्य, जलाधार तथा जैविक विविधता प्रवर्द्धन</b>											
डाँले घाँस, फलफूलका विरुवा उपलब्ध गराउने (हे.)	५ हे	५ हे	५ हे	५ हे	५ हे	५ हे	५ हे	५ हे	५ हे		४० हे
वन व्यवस्थापन गर्न सरोकारवाला अन्य संघ संस्थाहरूसँग समन्वय गर्ने	१	१	१	१	१	१	१	१	१	-	५

जंगल काँट छाटमा प्रयोग हुने सामाग्री सञ्चित	१	१	१	१	१	१	१	१	१	१	९
अग्नी नियन्त्रणमा प्रयोग हुने सामाग्री सञ्चित	१	१	१	१	१	१	१	१	१	१	९
वृक्षारोपण जडिवुटि, चाँप, तथा पुन रोपण (हे.)	३ हे	३ हे	३ हे	३ हे	३ हे	३ हे	३ हे	३ हे	३ हे		२४ हे.
<b>सचेतना, तालिम, गोष्ठि, सञ्जालिकरण</b>											
जंगल सरसफाई तालिम	१	१	१	१	१	१	१	१	१	२	१०
वन डडेलो नियन्त्रण तालिम										२	२
वन व्यवस्थापन										१	१
काँटछाट औजार प्रयोग तालिम जानाकारी	१	१	१	१	१	१	१	१	१	२	१०
वन संरक्षण तालिम	१	१	१	१	१	१	१	१	१	२	१०
आयआर्जन, शिप तथा उद्यम तालिम	२	२	२	२	२	२	२	२	२		१६
जडिवुटि पहिचान तथा संरक्षण तालिम	१	१	१	१	१	१	१	१	१	३	११
<b>सरोकारवालाहरु बीच शुसासन</b>											
सामुदायीक वन उपभोक्ता समिति पूर्णगठन र सञ्जाल विस्तार	१	१	१	१	१	१	१	१	१	१	९
पानी मुहान, पोखरी संरक्षण	४	४	४	४	४	४	४	४	४		३२
वनपैदावारको किफायति तथा दिगो सदुपयोग, बैकल्पिक उर्जा, प्रविधि तथा औजार (सोलार प्यानल, गोवरग्यास निर्माण)											५०० घर
मानव वन्यजन्तु द्वन्द्व न्यूनिकरण सचेतना तथा राहत कोषको व्यवस्था	३	३	३	३	३	३	३	३	३	५ लाखको कोष	२४
आयआर्जन, शिप तथा उद्यम सहयोग	४	४	४	४	४	४	४	४	४		३२

जलवायु प्रकोप तथा अनुकुलन

पूर्वाधार निर्माण तथा संरक्षण

माथिल्लो ततिय र तल्लो ततिय बीचको नेटवर्क विस्तार	१	१	१	१	१	१	१	१	१	९
वृक्षारोपण नदिको किनारमा (अम्रिसो तथा बाँस)	१ किमी	१ किमी	१ किमी	१ किमी	१ किमी	१ किमी	१ किमी	१ किमी		८ किमी
वृक्षारोपण भिरालो र नांगो स्थानमा	५० रो.	५० रो.	५० रो.	५० रो.	५० रो.	५० रो.	५० रो.	५० रो.		४०० रोपनी
तटबन्ध निर्माण जाली	२००	२००	२००	२००	२००	२००	२००	२००		१६०० वटा
वायोईन्जिनियरिंग, तटबन्ध मर्मत	१०० मि	१०० मि	१०० मि	१०० मि	१०० मि	१०० मि	१०० मि	१०० मि		८०० मि
उद्धार तथा अन्य आकस्मिक सामग्रीहरुको व्यवस्था	१	१	१	१	१	१	१	१	१	९
बैकल्पिक जिविकोपार्जनको श्रोत छनौट	१	१	१	१	१	१	१	१		८
जडिवुटी खेती	१	१	१	१	१	१	१	१		८
होटल व्यवसायी तथा हामस्टेको प्रवर्द्धन	१	१	१	१	१	१	१	१		८
पानीको श्रोतहरुको संरक्षण गर्ने									१९	१९
मिचाहा प्रजातीको न्यूनिकरण तथा नष्ट	१	१	१	१	१	१	१	१		८
आकस्मिक कोषको व्यवस्था र परिचालन	१	१	१	१	१	१	१		१	९

क्षमता अभिवृद्धि											
सुरक्षित स्थान पहिचान तथा जनचेतना	१	१	१	१	१	१	१	१	१	१	९
पर्यटकीय पदमार्गमा हुने हिमपात सम्बन्धि सुचना प्रवाहका लागि प्रणालीको विस्तार											१
समिति, कार्यदलका लागि जनशक्तिको व्यवस्थापन	५	५	५	५	५	५	५	५	५		४०
बाह्य तथा मिचाहा प्रजातीहरुको पहिचान र न्यूनीकरण बारे तालिम तथा सचेतना	१	१	१	१	१	१	१	१	१	२	१०
किरा तथा रोग नियन्त्रणमा जैविक प्रविधि बारे तालिम तथा सचेतना	१	१	१	१	१	१	१	१	१	२	१०
जडिवुटी पहिचान र खेती सम्बन्धि तालिम										२	२
मानव स्वास्थ्य											
स्वास्थ्य सेवाको क्षेत्र विस्तार											
स्वास्थ्य शिविर	२	२	२	२	२	२	२	२	२	३	१९
महिनावारी र किशोरी गर्भवती हुने समस्याको व्यवस्थापन सचेतना तथा सानीटरी प्याड वितरण	१	१	१	१	१	१	१	१	१	३	११
भ्याक्सिनको व्यवस्थापन र परिचालन गर्ने	१	१	१	१	१	१	१	१	१	१	९
स्वास्थ्य वीमा गर्ने										१	१
पानीको संरक्षण										१५	१५
पानीको श्रोतमा सरसफाई										५०	५०
प्राथमिक उपचारमा प्रयोग हुने सामग्री सञ्चितिकरण	१	१	१	१	१	१	१	१	१	१	९
डेङ्गु रोगको लागी लामखुट्टे पहिचान गरि लार्भा मार्ने अभियान सञ्चालन	१	१	१	१	१	१	१	१	१	१	९

सचेतना, क्षमता अभिवृद्धि										
स्वास्थ्य, खानेपानी तथा सरसफाई सम्बन्धि सचेतना प्रदान	२	२	२	२	२	२	२	२	३	१९
प्राथमीक उपचार तालिम									३	३
व्यक्तिगत सरसफाई तथा बाल स्वास्थ्य सचेतना	१	१	१	१	१	१	१	१	१	९
मातृ तथा नव जात शिशु प्रवृद्धन बारे सचेतना	१	१	१	१	१	१	१	१	१	९
कुलत नियन्त्रण बारे सचेतना	१	१	१	१	१	१	१	१	१	९
महिला स्वास्थ्य स्वयं सेविकाहरूलाई तालिम प्रदान									२	२
समयानुकूल हुने जोखिमका बारे सचेतना	३	३	३	३	३	३	३	३	३	२७
पोषण सम्बन्धि सचेतना तथा तालिम	१	१	१	१	१	१	१	१	२	१०
मानव बस्ती तथा बसोबास										
पुर्वाधार निर्माण तथा मर्मत सुधार										
तत्वन्ध निर्माण	३	३	३	३	३	३	३	३		२४
सार्वजनिक जग्गाको सुरक्षार्थ तत्वन्ध निर्माण	१	१	१	१	१	१	१	१		८
भूकम्प प्रतिरोधात्मक घर									१	१
फोहोरमैला व्यवस्थापनका लागी सार्वजनिक शौचालय	२	१	१	२	२	१	१	१	१	१२
वातावरण/बालबालिका/जेष्ठ नागरिक/अपांग आदि मैत्री पुर्वाधार	१	१	१	१	१	१	१	१	अव वन्नेमा	९
सुरक्षित स्थल व्यवस्थापन (हरेक बस्तिमा १ स्थान)	१	१	१	१	१	१	१	१	१	९

जोखिम रहित पुर्वाधार निर्माण लागी सहयोग										
भूकम्प प्रतिरोधि घर निर्माणका लागी कमजोर तथा गरिवलाई अनुदान									नीति बनाई लागु गर्ने	१
सरोकारवालाको क्षमता अभिवृद्धि										
फोहोरमैला व्यवस्थापन तालिम	१	१	१	१	१	१	१	१	१	८
वातावरण मैत्री संरचना निर्माण सचेतना	१	१	१	१	१	१	१	१	१	८
नीति (भूउपयोग) तथा योजना तर्जुमा									१	१
अभ्यास तथा व्यवहार परिवर्तन, अनुगमन तथा नियमन	२	२	२	२	२	२	२	१	१	१६
सडक तथा ढल व्यवस्थापन सम्बन्धि ऐन निर्माण गरि लागु गर्ने									१	१
खानेपानी तथा ढल व्यवस्थापन सम्बन्धि ऐन निर्माण गरि लागु गर्ने									१	१
नदी नियन्त्रण र नदीजन्य पदार्थहरु (ढुंगा, गिटी, बालुवा) उत्खनन् तथा निकासी सम्बन्धि मापदण्ड तयार गरि लागु गर्ने									१	१
विपद जोखिम व्यवस्थापन										
विपद् जोखिम न्युनिकरणको लागी पुर्वाधारको निर्माण										
जोखिम युक्त स्थानहरु पहिचान गरि सोको जानाकारी समुदायमा गराउने	१ पटक	१ पटक	१ पटक	१ पटक	१ पटक	१ पटक	१ पटक	१ पटक	१ पटक	८ पटक
कच्ची सडक छेउमा पहिरो नियन्त्रणका लागी तत्वन्ध तथा नाला निर्माण	१ किमी	१ किमी	२ किमी	२ किमी	१ किमी	२ किमी	१ किमी	१ किमी	१ किमी	११ किमी
चट्यांग बाट बच्च अर्थिकको व्यवस्था गर्ने ( हरेक घर र सार्वजनिक भवनमा)	१	१	१	१	१	१	१	१	१	९

कच्ची सडक भएको स्थानमा बाँस तथा अम्रिसोको रोपण	२ किमी	२ किमी	२ किमी	२ किमी	२ किमी	२ किमी	२ किमी	१ किमी		१५ किमी
आवश्यकता अनुरूप अग्नी रेखा निर्माण										८ किमी
खोजी तथा उद्धारमा प्रयोग हुने सामग्री भण्डारण	१	१	१	१	१	१	१	१	१	९
जंगल र बस्तीका आडमा पानी पोखरी निर्माण तथा संरक्षण (१ वटा अनिवार्य)										८
अग्नी नियन्त्रक सवारी सञ्चालन								१		१
फायर सिलिन्डर व्यवस्थापन गर्ने	१	१	१	१	१	१	१	१	१	९
भूकम्प प्रतिरोधि विद्यालय भवन निर्माण										सबै
बाँदर धवाउने व्यवस्था गर्ने	१	१	१	१	१	१	१	१		८
पूर्व सूचना प्रणालीको स्थापना	१		१			१				३
सडक छेउमा हुने फोहोरमैला हटाउन सार्वजनिक शौचालय निर्माण	१			१			१	१	१	५
<b>सरोकारवालाको क्षमता अभिवृद्धि</b>										
आगो जन्य प्रकोप सम्बन्धि सचेतना	१	१	१	१	१	१	१	१	१	९
विद्युत्तिय सुरक्षा सम्बन्धि चेतना अभिवृद्धि गर्ने	१	१	१	१	१	१	१	१	३	११
विपद् जोखिम व्यवस्थापन तालिम	१	१	१	१	१	१	१	१	३	११
सडक दुर्घटना न्युनिकरणका लागि सचेतिकरण	१	१	१	१	१	१	१	१	३	११
खोजी तथा उद्धारमा तालिम	१	१	१	१	१	१	१	१	३	११
कालि नदिको तिरमा पौडी तालिम									२	२
चट्यांग बाट बच्ने उपाय बारे सचेतना	१	१	१	१	१	१	१	१	१	९
विपद् व्यवस्थापन कोषको स्थापना र वृद्धि	१	१	१	१	१	१	१	१	१	९

सबै विद्यालयमा भूकम्प, सडक दुर्घटना जस्ता अन्य जोखिमहरूका बारेमा विद्यार्थीलाई शिक्षा प्रदान (अतिरिक्त कार्यक्रम मार्फत)										१
विपद्को नमुना अभ्यास तथा नाटकबाट जानाकारी गराउने									१	१
बैकल्पिक पेशा अवलम्बन गर्न शिप तथा ज्ञान प्रदान र औजार सहयोग	१	१	१	१	१	१	१	१	१	९
माथिल्लो ततिय र तल्लो ततिय क्षेत्रका बासिन्दाहरूको सम्बन्ध बारे तालिम									१	१
भूकम्प प्रतिरोध भवन तथा घर र हावाहुरी प्रतिरोधि छााना पनर्माणमा मेसन सम्बन्धि तालिम									३	३
विभिन्न टास्क समुहहरूको समय अनुसार पूर्णगठन, तालिम र सामाग्रीहरूको सञ्चितकरण	१	१	१	१	१	१	१	१	१	९
<b>नीति नियमको कार्यान्वयन</b>										
भवन निर्माण आचार संहिता	१	१	१	१	१	१	१	१	१	१
भू उपयोग नीति	१	१	१	१	१	१	१	१	१	१
विपद् जोखिम तथा भू वनावटको अध्ययन र सोही अनुरूप कार्यान्वयन	१	१	१	१	१	१	१	१		८
असिना, बाँदरको समस्याका लागी वाली वीमाको व्यवस्थापन गर्ने वा बैकल्पिक पेशा अवलम्बन गर्ने	१	१	१	१	१	१	१	१	१	९
ढुंगा गिट्टी, िलुवा लगायतका खनिज जन्य पदार्थ उत्खनन गर्न वातावरणीय प्रवाभ अध्ययन अनिवार्य गर्नुपर्ने									१	१
आपत्कालिन सञ्चालन केन्द्र स्थापना कार्य विधि स्विकृत तथा कार्यान्वयन									१	१



### ४.३ कार्ययोजनाहरु र अनुमानित लागत

प्राथमिकतामा परेका क्रियाकलापहरुको अनुमानित लागत, मुख्य जिम्मेवारी, सम्भावित सहयोगी निकाय तालिका नं. १५ मा उल्लेख गरिएको छ ।

तालिका नं. १५, क्रियाकलापहरुको अनुमानित लागत, मुख्य जिम्मेवारी, सम्भावित सहयोगी निकाय

क्रियाकलाप	पटक वटा	रेट	जम्मा	जिम्मेवारी मुख्य	जिम्मेवारी अन्य
<b>कृषि, पशु तथा जिविकोपार्जन</b>					
<b>बैकल्पिक तथा व्यवसायमुलक खेती तालिम र लक्षित वर्ग सहयोग, सचेतना, प्रचार प्रसार, तालिम /क्षमता अभिवृद्धि</b>					
बेमौषमी तरकारी खेती, आलु, अदुवा, जडिवुटी तालिम	२७	१५०,०००.००	४,०५०,०००.००	गाउँपालिका	कृषि ज्ञान केन्द्र, वडा कार्यालय, वन डिभिजन कार्यालय, एक्याप, घरेलु कार्यालय
अतिवृष्टि, अनावृष्टि सम्बन्धि तालिम गोष्ठि	१०	१००,०००.००	१,०००,०००.००	गाउँपालिका	कृषि ज्ञान केन्द्र, वडा कार्यालय, वन डिभिजन कार्यालय, एक्याप तथा अन्य संघ संस्था
फलफुल खेती सामाग्री वितरण	१६	१५०,०००.००	२,४००,०००.००	गाउँपालिका	कृषि ज्ञान केन्द्र, वडा कार्यालय, वन डिभिजन कार्यालय, एक्याप तथा अन्य संघ संस्था
मौरी पालन तालिम तथा सामाग्री सहयोग	२७	१५०,०००.००	४,०५०,०००.००	गाउँपालिका	कृषि ज्ञान केन्द्र, वडा कार्यालय, वन डिभिजन कार्यालय, एक्याप तथा अन्य संघ संस्था
बाखापालन तालिम तथा सहयोग	१९	१५०,०००.००	२,८५०,०००.००	गाउँपालिका	कृषि ज्ञान केन्द्र, वडा कार्यालय, वन डिभिजन कार्यालय, एक्याप तथा अन्य संघ संस्था
पशुपालन तथा व्यवस्थापन	८	१५०,०००.००	१,२००,०००.००	गाउँपालिका	कृषि ज्ञान केन्द्र, वडा कार्यालय, वन डिभिजन कार्यालय, एक्याप तथा अन्य संघ संस्था
मिचाहा प्रजाती तथा रोग किरा व्यवस्थापन सचेतना	२७	५०,०००.००	१,३५०,०००.००	गाउँपालिका	कृषि ज्ञान केन्द्र, वडा कार्यालय, वन डिभिजन कार्यालय, मिडिया, एक्याप तथा अन्य संघ संस्था

कुखुरा हाँस पालन तालिम तथा सहयोग	११	१५०,०००.००	१,६५०,०००.००	गाउँपालिका	कृषि ज्ञान केन्द्र, वडा कार्यालय, एक्याप तथा अन्य संघ संस्था
विषादी नियन्त्रण गर्ने जनचेतना कार्यक्रम	८	५०,०००.००	४००,०००.००	गाउँपालिका	कृषि ज्ञान केन्द्र, वडा कार्यालय, एक्याप, मिडिया तथा अन्य संघ संस्था
पशु तथा खाद्य सुरक्षा तालिम तथा सचेतना	९	८०,०००.००	७२०,०००.००	गाउँपालिका	कृषि ज्ञान केन्द्र, वडा कार्यालय, एक्याप, मिडिया तथा अन्य संघ संस्था
<b>अनुकूलित प्रविधि तथा औजार</b>					
सुधारीएको प्रजातिको वीउ वितरण	११	५००,०००.००	५,५००,०००.००	गाउँपालिका	कृषि ज्ञान केन्द्र, वडा कार्यालय, एक्याप तथा अन्य संघ संस्था
टनेल खेती विस्तार	१०००	२५,०००.००	२५,०००,०००.००	गाउँपालिका	कृषि ज्ञान केन्द्र, वडा कार्यालय, एक्याप तथा अन्य संघ संस्था
उत्पादित कृषि तथा पशुजन्य बस्तुको सुरक्षित संरक्षण	८	५०,०००.००	४००,०००.००	गाउँपालिका	कृषि ज्ञान केन्द्र, वडा कार्यालय, एक्याप तथा अन्य संघ संस्था
गोठे मल, भकारा सुधार तालिम तथा सामाग्री सहयोग	८	१५०,०००.००	१,२००,०००.००	गाउँपालिका	कृषि ज्ञान केन्द्र, वडा कार्यालय, एक्याप, मिडिया तथा अन्य संघ संस्था
<b>कृषि संरचनाको निर्माण, मर्मत तथा सम्भार</b>					
प्लाष्टिक पोखरी निर्माण	५६	२०,०००.००	१,१२०,०००.००	गाउँपालिका	कृषि ज्ञान केन्द्र, वडा कार्यालय, एक्याप तथा अन्य संघ संस्था
कुलो, नहर मर्मत	८	२००,०००.००	१,६००,०००.००	गाउँपालिका	कृषि ज्ञान केन्द्र, वडा कार्यालय, एक्याप तथा अन्य संघ संस्था
<b>बजारीकरण तथा बजार व्यवस्थापन</b>					
वजार व्यवस्थापन तथा संकलन केन्द्र	९	४००,०००.००	३,६००,०००.००	गाउँपालिका	कृषि ज्ञान केन्द्र, उद्योग वाणिज्य संघ, वडा कार्यालय, एक्याप, मिडिया तथा अन्य संघ

					संस्था
पशु, कृषि तथा वाली बीमा	९	३,०००,०००.००	२७,०००,०००.००	गाउँपालिका	कृषि ज्ञान केन्द्र, वीमा कम्पनी, वडा कार्यालय, एक्याप, मिडिया तथा अन्य संघ संस्था
कृषि प्राविधिक सहयोग (कृषि औजार, हाते ट्याक्टर तथा अन्य औजार)	८	३,०००,०००.००	२४,०००,०००.००	गाउँपालिका	कृषि ज्ञान केन्द्र, उद्योग वाणिज्य संघ, वडा कार्यालय, एक्याप, तथा अन्य संघ संस्था
			१०९,०९०,०००.००		
<b>जलश्रोत तथा उर्जा</b>					
<b>पानीका स्रोत संरक्षण र मर्मत सम्भार</b>					
पानीका स्रोत मर्मत सम्भार	१४	६०,०००.००	८४०,०००.००	गाउँपालिका	खानेपानी कार्यालय, कृषि ज्ञान केन्द्र, उद्योग वाणिज्य संघ, वडा कार्यालय, एक्याप, गारखा वेल्फेयर तथा अन्य संघ संस्था
पूर्व सूचना प्रणाली स्थापना	३	३००,०००.००	९००,०००.००	गाउँपालिका	जलउत्पन्न प्रकोप नियन्त्रण कार्यालय, हाईड्रोपावर, वडा कार्यालय, एक्याप, गारखा वेल्फेयर तथा अन्य संघ संस्था
नदि खोलाको बहाव मापन यन्त्र जडान	३	५०,०००.००	१५०,०००.००	गाउँपालिका	जलउत्पन्न प्रकोप नियन्त्रण कार्यालय, हाईड्रोपावर, वडा कार्यालय, एक्याप, गारखा वेल्फेयर तथा अन्य संघ संस्था
नदि जन्य बस्तुको उत्खनन जथाभावी गर्न रोक	१		१००,०००.००	गाउँपालिका	हाईड्रोपावर, प्रहरी कार्यालय, वडा कार्यालय, एक्याप तथा अन्य संघ संस्था
ढल मर्मत सम्भार	२४	१००,०००.००	२,४००,०००.००	गाउँपालिका	खानेपानी कार्यालय, उद्योग वाणिज्य संघ, वडा कार्यालय, एक्याप तथा अन्य संघ संस्था

पानी ट्यांकी मर्मत सम्भार	२४	७०,०००.००	१,६८०,०००.००	गाउँपालिका	खानेपानी कार्यालय, उद्योग वाणिज्य संघ, वडा कार्यालय, एक्याप, गारखा वेल्फेयर तथा अन्य संघ संस्था
<b>पानी सञ्चितीकरण प्रविधि र पाइप लाइन विस्तार जस्ता पूर्वाधार निर्माण</b>					
पाइप लाइन निर्माण तथा विस्तार	३२	२००,०००.००	६,४००,०००.००	गाउँपालिका	खानेपानी कार्यालय, उद्योग वाणिज्य संघ, वडा कार्यालय, एक्याप, गारखा वेल्फेयर तथा अन्य संघ संस्था
१ घर १ धारो अभियान	८	३००,०००.००	२,४००,०००.००	गाउँपालिका	खानेपानी कार्यालय, उद्योग वाणिज्य संघ, वडा कार्यालय, एक्याप, गारखा वेल्फेयर तथा अन्य संघ संस्था
खानेपानीको पूर्वाधार निर्माण	८	१००,०००.००	८००,०००.००	गाउँपालिका	खानेपानी कार्यालय, उद्योग वाणिज्य संघ, वडा कार्यालय, एक्याप, गारखा वेल्फेयर तथा अन्य संघ संस्था
पानी ट्यांकी निर्माण	१६	२००,०००.००	३,२००,०००.००	गाउँपालिका	खानेपानी कार्यालय, उद्योग वाणिज्य संघ, वडा कार्यालय, एक्याप, गारखा वेल्फेयर तथा अन्य संघ संस्था
ढल निर्माण किमी	४	५००,०००.००	२,०००,०००.००	गाउँपालिका	खानेपानी कार्यालय, उद्योग वाणिज्य संघ, वडा कार्यालय, एक्याप, गारखा वेल्फेयर तथा अन्य संघ संस्था
<b>जल तथा उर्जाको महत्व र किफायित सदुपयोगका लागि सचेतना, क्षमता बिकास</b>					
पानीका श्रोत संरक्षण तथा मर्मत सुधार तालिम	१०	८०,०००.००	८००,०००.००	गाउँपालिका	खानेपानी कार्यालय, उद्योग वाणिज्य संघ, वडा कार्यालय, एक्याप, गारखा वेल्फेयर तथा अन्य संघ संस्था
बाढी र खडेरीको समयमा पानीको उचीत प्रयोग बारे सचेतीकरण	११	५०,०००.००	५५०,०००.००	गाउँपालिका	खानेपानी कार्यालय, वडा कार्यालय, एक्याप, गारखा वेल्फेयर तथा अन्य संघ संस्था

पानीको उपलब्धता तथा न्यायोचित वितरण	८	५०,०००.००	४००,०००.००	गाउँपालिका	खानेपानी कार्यालय, उद्योग वाणिज्य संघ, वडा कार्यालय, एक्याप, गारखा वेल्फेयर तथा अन्य संघ संस्था
जलश्रोत तथा उर्जाको समुचित प्रयोग नीति तर्जुमा	१	५०,०००.००	५०,०००.००	गाउँपालिका	खानेपानी कार्यालय, उद्योग वाणिज्य संघ, वडा कार्यालय, एक्याप, गारखा वेल्फेयर तथा अन्य संघ संस्था
उर्जाबाट प्राप्त रोयल्टि सदुपयोग नीतिगत निर्णय	१	५०,०००.००	५०,०००.००	गाउँपालिका	हाईड्रोपावर, उद्योग वाणिज्य संघ, वडा कार्यालय, एक्याप, गारखा वेल्फेयर तथा अन्य संघ संस्था
विजुलिका तार विस्तार गर्न राष्ट्रिय नीति कार्यान्वयन	१	५०,०००.००	५०,०००.००	गाउँपालिका	हाईड्रोपावर, उद्योग वाणिज्य संघ, वडा कार्यालय, एक्याप तथा अन्य संघ संस्था
माथिल्लो पर्यटकीय स्थलमा क्याम फायर गर्दा अवलम्बन गर्ने निर्देशिका तयार गर्ने	१	१००,०००.००	१००,०००.००	गाउँपालिका	वन डिभिजन कार्यालय, व्यापार संघ,, उद्योग वाणिज्य संघ, वडा कार्यालय, एक्याप तथा अन्य संघ संस्था
पर्यटकीय स्थलको फोहोर व्यवस्थापन गर्ने	१	५००,०००.००	५००,०००.००	गाउँपालिका	वन डिभिजन कार्यालय, व्यापार संघ,, उद्योग वाणिज्य संघ, वडा कार्यालय, एक्याप तथा अन्य संघ संस्था
			२३,३७०,०००.००		
<b>वन तथा जैविक विविधता</b>					
<b>वन स्वास्थ्य, जलाधार तथा जैविक विविधतामा सुधार</b>					
जंगली जनावरबाट वालिनाली संरक्षण गर्न जंगलको वीच वीचमा फलफूलका बिरुवा लगाउने (रो.)	१२००	२,०००.००	२,४००,०००.००	गाउँपालिका	वन डिभिजन कार्यालय, कृषि ज्ञान केन्द्र, वडा कार्यालय, एक्याप तथा अन्य संघ संस्था

पहिरो नियन्त्रण गर्न (अम्रिसो, बाँस, निगालो) लगाउने(हे.)	२४	५,०००.००	१२०,०००.००	गाउँपालिका	सडक निर्माण समिती, वन डिभिजन कार्यालय, कृषि ज्ञान केन्द्र, वडा कार्यालय, एक्याप, गारखा वेल्फेयर तथा अन्य संघ संस्था
भू संरक्षण (पहिरो, मिचाहा प्रजाती)	१६	५०,०००.००	८००,०००.००	गाउँपालिका	सडक निर्माण समिती, वन डिभिजन कार्यालय, कृषि ज्ञान केन्द्र, वडा कार्यालय, एक्याप, गारखा वेल्फेयर तथा अन्य संघ संस्था
डढेलो नियन्त्रण गर्न अग्नीरेखा निर्माण तथा सफा गर्ने	८	५०,०००.००	४००,०००.००	गाउँपालिका	सडक निर्माण समिती, वन डिभिजन कार्यालय, कृषि ज्ञान केन्द्र, वडा कार्यालय, एक्याप तथा अन्य संघ संस्था
सुधारिएको चुलो एवं बैकल्पिक उर्जा प्रयोग गर्न प्रोत्साहन गर्ने	८	५०,०००.००	४००,०००.००	गाउँपालिका	वन डिभिजन कार्यालय, कृषि ज्ञान केन्द्र, वडा कार्यालय, एक्याप, गारखा वेल्फेयर तथा अन्य संघ संस्था
खुल्ला चरि चरण कम गर्ने	८	५०,०००.००	४००,०००.००	गाउँपालिका	वन डिभिजन कार्यालय, कृषि ज्ञान केन्द्र, वडा कार्यालय, एक्याप तथा अन्य संघ संस्था
डालेघाँस तथा बहुवर्षिय फलफूल विरुवा रोप्ने (हे.)	२४	१५,०००.००	३६०,०००.००	गाउँपालिका	वन डिभिजन कार्यालय, कृषि ज्ञान केन्द्र, वडा कार्यालय, एक्याप, गारखा वेल्फेयर तथा अन्य संघ संस्था
वन जंगलमा चोरी निकासी बन्द गर्ने (गण्डि सञ्चालन गर्ने तथा नाका बन्द गर्ने)	८	५०,०००.००	४००,०००.००	गाउँपालिका	वन डिभिजन कार्यालय, कृषि ज्ञान केन्द्र, मिडिया, वडा कार्यालय, एक्याप तथा अन्य संघ संस्था

वन स्वास्थ्य, जलाधार तथा जैविक विविधता प्रवर्द्धन					
डाँले घाँस, फलफूलका विरुवा उपलब्ध गराउने (हे.)	४०	५,०००.००	२००,०००.००	गाउँपालिका	वन डिभिजन कार्यालय, कृषि ज्ञान केन्द्र, वडा कार्यालय, एक्याप तथा अन्य संघ संस्था
वन व्यवस्थापन गर्न सरोकारवाला अन्य संघ संस्थाहरूसँग समन्वय गर्ने	८	५०,०००.००	४००,०००.००	गाउँपालिका	वन डिभिजन कार्यालय, मिडिया, वडा कार्यालय, एक्याप तथा अन्य संघ संस्था
जंगल काँट छाटमा प्रयोग हुने सामग्री सञ्चित	९	१००,०००.००	९००,०००.००	गाउँपालिका	वन डिभिजन कार्यालय, कृषि ज्ञान केन्द्र, वडा कार्यालय, एक्याप तथा अन्य संघ संस्था
अग्नी नियन्त्रणमा प्रयोग हुने सामग्री सञ्चित	९	३००,०००.००	२,७००,०००.००	गाउँपालिका	वन डिभिजन कार्यालय, कृषि ज्ञान केन्द्र, वडा कार्यालय, एक्याप, गारखा वेल्फेयर तथा अन्य संघ संस्था
वृक्षारोपण जडिवुटि, चाँप, तथा पुन रोपण ( हे.)	२४	५०,०००.००	१,२००,०००.००	गाउँपालिका	वन डिभिजन कार्यालय, कृषि ज्ञान केन्द्र, वडा कार्यालय, एक्याप, गारखा वेल्फेयर तथा अन्य संघ संस्था
सचेतना, तालिम, गोष्ठी, सञ्जालिकरण					
जंगल सरसफाई तालिम	१०	१००,०००.००	१,०००,०००.००	गाउँपालिका	वन डिभिजन कार्यालय, वडा कार्यालय, एक्याप तथा अन्य संघ संस्था
वन डडेलो नियन्त्रण तालिम	२	१५०,०००.००	३००,०००.००	गाउँपालिका	वन डिभिजन कार्यालय, कृषि ज्ञान केन्द्र, वडा कार्यालय, एक्याप तथा अन्य संघ संस्था
वन व्यवस्थापन	१	१००,०००.००	१००,०००.००	गाउँपालिका	वन डिभिजन कार्यालय, कृषि ज्ञान केन्द्र, वडा कार्यालय, एक्याप तथा अन्य संघ संस्था

काँटछाट औजार प्रयोग तालिम जानाकारी	१०	१५०,०००.००	१,५००,०००.००	गाउँपालिका	वन डिभिजन कार्यालय, कृषि ज्ञान केन्द्र, वडा कार्यालय, एक्याप तथा अन्य संघ संस्था
वन संरक्षण तालिम	१०	१००,०००.००	१,०००,०००.००	गाउँपालिका	वन डिभिजन कार्यालय, कृषि ज्ञान केन्द्र, वडा कार्यालय, एक्याप तथा अन्य संघ संस्था
आयआर्जन, शिप तथा उद्यम तालिम	१६	१५०,०००.००	२,४००,०००.००	गाउँपालिका	वन डिभिजन कार्यालय, उद्योग वाणिज्य संघ, कृषि ज्ञान केन्द्र, वडा कार्यालय, एक्याप तथा अन्य संघ संस्था
जडिवुटि पहिचान तथा संरक्षण तालिम	११	१००,०००.००	१,१००,०००.००	गाउँपालिका	वन डिभिजन कार्यालय, कृषि ज्ञान केन्द्र, वडा कार्यालय, एक्याप, गारखा वेल्फेयर तथा अन्य संघ संस्था
<b>सरोकारवालाहरु बीच शुसासन</b>					
सामुदायीक वन उपभोक्ता समिति पूर्णगठन र सञ्जाल विस्तार	९	५०,०००.००	४५०,०००.००	गाउँपालिका	वन डिभिजन कार्यालय, वडा कार्यालय, एक्याप तथा अन्य संघ संस्था
पानी मुहान, पोखरी संरक्षण	३२	५०,०००.००	१,६००,०००.००	गाउँपालिका	वन डिभिजन कार्यालय, कृषि ज्ञान केन्द्र, वडा कार्यालय, एक्याप, गारखा वेल्फेयर तथा अन्य संघ संस्था
वनपैदावारको किफायति तथा दिगो सदुपयोग, बैकल्पिक उर्जा, प्रविधि तथा औजार (सोलार प्यानल, गोबरग्यास निर्माण) घर	५००	१०,०००.००	५,०००,०००.००	गाउँपालिका	वन डिभिजन कार्यालय, कृषि ज्ञान केन्द्र, वडा कार्यालय, एक्याप, गारखा वेल्फेयर तथा अन्य संघ संस्था
मानव वन्यजन्तु द्वन्द्व न्यूनिकरण सचेतना तथा राहत कोषको व्यवस्था	२४	५०,०००.००	१,२००,०००.००	गाउँपालिका	वन डिभिजन कार्यालय, कृषि ज्ञान केन्द्र, वडा कार्यालय, एक्याप, प्रहरी तथा अन्य संघ संस्था



आयआर्जन, शिप तथा उद्यम सहयोग	३२	१००,०००.००	३,२००,०००.००	गाउँपालिका	वन डिभिजन कार्यालय, उद्योग वाणिज्य संघ, कृषि ज्ञान केन्द्र, वडा कार्यालय, एक्याप तथा अन्य संघ संस्था
			२९,५३०,०००.००		
<b>जलवायु प्रकोप तथा अनुकूलन</b>					
<b>पूर्वाधार निर्माण तथा संरक्षण</b>					
माथिल्लो ततिय र तल्लो ततिय वीचको नेटवर्क विस्तार	९	५०,०००.००	४५०,०००.००	गाउँपालिका	वन डिभिजन कार्यालय, उद्योग वाणिज्य संघ, कृषि ज्ञान केन्द्र, वडा कार्यालय, एक्याप, गारखा वेल्फेयर तथा अन्य संघ संस्था
वृक्षारोपण नदिको किनारमा (अम्रिसो तथा बाँस) किमी	८	५०,०००.००	४००,०००.००	गाउँपालिका	वन डिभिजन कार्यालय, उद्योग वाणिज्य संघ, सडक निर्माण समिति, वडा कार्यालय, एक्याप, गारखा वेल्फेयर तथा अन्य संघ संस्था
वृक्षारोपण भिरालो र नांगो स्थानमा (रो.)	४००	५,०००.००	२,०००,०००.००	गाउँपालिका	वन डिभिजन कार्यालय, उद्योग वाणिज्य संघ, कृषि ज्ञान केन्द्र, वडा कार्यालय, एक्याप, गारखा वेल्फेयर तथा अन्य संघ संस्था
तटबन्ध निर्माण जाली (वटा)	१६००	३,५००.००	५,६००,०००.००	गाउँपालिका	वन डिभिजन कार्यालय, उद्योग वाणिज्य संघ, सडक निर्माण समिति, वडा कार्यालय, एक्याप, गारखा वेल्फेयर तथा अन्य संघ संस्था
वायोईन्जिनियरिंग, तटबन्ध मर्मत (मि)	८००	३,०००.००	२,४००,०००.००	गाउँपालिका	वन डिभिजन कार्यालय, उद्योग वाणिज्य संघ, सडक निर्माण समिति, वडा कार्यालय, एक्याप, गारखा वेल्फेयर तथा अन्य संघ संस्था

उद्धार तथा अन्य आकस्मिक सामग्रीहरूको व्यवस्था	९	३००,०००.००	२,७००,०००.००	गाउँपालिका	वन डिभिजन कार्यालय, उद्योग वाणिज्य संघ, सडक निर्माण समिति, वडा कार्यालय, एक्याप, गारखा वेल्फेयर तथा अन्य संघ संस्था
बैकल्पिक जिविकोपार्जनको श्रोत छनौट	८	५०,०००.००	४००,०००.००	गाउँपालिका	वन डिभिजन कार्यालय, कृषि ज्ञान केन्द्र, उद्योग वाणिज्य संघ, सडक निर्माण समिति, घरेलु कार्यालय, वडा कार्यालय, एक्याप, गारखा वेल्फेयर तथा अन्य संघ संस्था
जडिवुटी खेती	८	१५०,०००.००	१,२००,०००.००	गाउँपालिका	वन डिभिजन कार्यालय, कृषि ज्ञान केन्द्र, उद्योग वाणिज्य संघ, सडक निर्माण समिति, वडा कार्यालय, एक्याप, गारखा वेल्फेयर तथा अन्य संघ संस्था
होटल व्यवसायी तथा हामस्टेको प्रवर्द्धन	८	१५०,०००.००	१,२००,०००.००	गाउँपालिका	वन डिभिजन कार्यालय, कृषि ज्ञान केन्द्र, उद्योग वाणिज्य संघ, होडल व्यवसायी समिति, वडा कार्यालय, एक्याप, गारखा वेल्फेयर तथा अन्य संघ संस्था
पानीको श्रोतहरूको संरक्षण गर्ने	१९	५०,०००.००	९५०,०००.००	गाउँपालिका	वन डिभिजन कार्यालय, उद्योग वाणिज्य संघ, कृषि ज्ञान केन्द्र, वडा कार्यालय, एक्याप, गारखा वेल्फेयर तथा अन्य संघ संस्था
मिचाहा प्रजातीको न्यूनिकरण तथा नष्ट	८	५०,०००.००	४००,०००.००	गाउँपालिका	वन डिभिजन कार्यालय, उद्योग वाणिज्य संघ, कृषि ज्ञान केन्द्र, वडा कार्यालय, एक्याप, गारखा वेल्फेयर तथा अन्य संघ संस्था

आकस्मिक कोषको व्यवस्था र परिचालन	९	५००,०००.००	४,५००,०००.००	गाउँपालिका	वन डिभिजन कार्यालय, उद्योग वाणिज्य संघ, कृषि ज्ञान केन्द्र, वडा कार्यालय, एक्याप, गारखा वेल्फेयर तथा अन्य संघ संस्था
<b>क्षमता अभिवृद्धि</b>					
सुरक्षित स्थान पहिचान तथा जनचेतना	९	५०,०००.००	४५०,०००.००	गाउँपालिका	वन डिभिजन कार्यालय, मिडिया, उद्योग वाणिज्य संघ, कृषि ज्ञान केन्द्र, वडा कार्यालय, एक्याप, गारखा वेल्फेयर तथा अन्य संघ संस्था
पर्यटकीय पदमार्गमा हुने हिमपात सम्बन्धि सुचना प्रवाहका लागी प्रणालीको विस्तार	१	५०,०००.००	५०,०००.००	गाउँपालिका	वन डिभिजन कार्यालय, मिडिया, होटल व्यवसायी समिति, वडा कार्यालय, एक्याप, गारखा वेल्फेयर तथा अन्य संघ संस्था
समिति, कार्यदलका लागि जनशक्तिको व्यवस्थापन	४०	२,०००.००	८०,०००.००	गाउँपालिका	वन डिभिजन कार्यालय, होटल व्यवसायी समिति, वडा कार्यालय, एक्याप, गारखा वेल्फेयर तथा अन्य संघ संस्था
बाह्य तथा मिचाहा प्रजातीहरुको पहिचान र न्यूनीकरण बारे तालिम तथा सचेतना	१०	५०,०००.००	५००,०००.००	गाउँपालिका	वन डिभिजन कार्यालय, उद्योग वाणिज्य संघ, मिडिया, कृषि ज्ञान केन्द्र, वडा कार्यालय, एक्याप, गारखा वेल्फेयर तथा अन्य संघ संस्था
किरा तथा रोग नियन्त्रणमा जैविक प्रविधि बारे तालिम तथा सचेतना	१०	५०,०००.००	५००,०००.००	गाउँपालिका	वन डिभिजन कार्यालय, मिडिया, कृषि ज्ञान केन्द्र, वडा कार्यालय, एक्याप, गारखा वेल्फेयर तथा अन्य संघ संस्था
जडिवुटी पहिचान र खेती सम्बन्धि तालिम	२	१००,०००.००	२००,०००.००	गाउँपालिका	वन डिभिजन कार्यालय, उद्योग वाणिज्य संघ, मिडिया, कृषि ज्ञान केन्द्र, वडा कार्यालय, एक्याप, गारखा वेल्फेयर तथा अन्य संघ संस्था
			२३,९८०,०००.००		

मानव स्वास्थ्य					
स्वास्थ्य सेवाको क्षेत्र विस्तार					
स्वास्थ्य शिविर	१९	१००,०००.००	१,९००,०००.००	गाउँपालिका	जिल्ला अस्पताल, जनस्वास्थ्य कार्यालय, विद्यालय, रेडक्रस, मिडिया, वडा कार्यालय, एक्याप, गारखा वेल्फेयर तथा अन्य संघ संस्था
महिनावारी र किशोरी गर्भवती हुने समस्याको व्यवस्थापन सचेतना तथा सानीटरी प्याड वितरण	११	१००,०००.००	१,१००,०००.००	गाउँपालिका	जिल्ला अस्पताल, जनस्वास्थ्य कार्यालय, विद्यालय, रेडक्रस, मिडिया, वडा कार्यालय, एक्याप तथा अन्य संघ संस्था
भ्याक्सिनको व्यवस्थापन र परिचालन गर्ने	९	२०,०००.००	१६०,०००.००	गाउँपालिका	जिल्ला अस्पताल, जनस्वास्थ्य कार्यालय, विद्यालय, रेडक्रस, मिडिया, वडा कार्यालय, एक्याप तथा अन्य संघ संस्था
स्वास्थ्य वीमा गर्ने	१	१,०००,०००.००	१,०००,०००.००	गाउँपालिका	जिल्ला अस्पताल, जनस्वास्थ्य कार्यालय, वीमा कम्पनी, रेडक्रस, मिडिया, वडा कार्यालय, एक्याप, गारखा वेल्फेयर तथा अन्य संघ संस्था
पानीको संरक्षण	१५	३०,०००.००	४५०,०००.००	गाउँपालिका	वन डिभिजन कार्यालय, खानेपानी कार्यालय, वडा कार्यालय, एक्याप, गारखा वेल्फेयर तथा अन्य संघ संस्था
पानीको श्रोतमा सरसफाई	५०	१०,०००.००	५००,०००.००	गाउँपालिका	वन डिभिजन कार्यालय, खानेपानी कार्यालय, विद्यालय, वडा कार्यालय, एक्याप, गारखा वेल्फेयर तथा अन्य संघ संस्था
प्राथमिक उपचारमा प्रयोग हुने सामग्री सञ्चितिकरण	९	२००,०००.००	१,६००,०००.००	गाउँपालिका	जिल्ला अस्पताल, जनस्वास्थ्य कार्यालय, विद्यालय, रेडक्रस, मिडिया, वडा कार्यालय, एक्याप, गारखा वेल्फेयर तथा अन्य संघ संस्था

डेङ्गु रोगको लागी लामखुट्टे पहिचान गरि लार्भा मार्ने अभियान सञ्चालन	९	३०,०००.००	२७०,०००.००	गाउँपालिका	जिल्ला अस्पताल, जनस्वास्थ्य कार्यालय, विद्यालय, रेडक्रस, मिडिया, वडा कार्यालय, एक्याप, गारखा वेल्फेयर तथा अन्य संघ संस्था
<b>सचेतना, क्षमता अभिवृद्धि</b>					
स्वास्थ्य, खानेपानी तथा सरसफाई सम्बन्धि सचेतना प्रदान	१९	५०,०००.००	९५०,०००.००	गाउँपालिका	जिल्ला अस्पताल, जनस्वास्थ्य कार्यालय, विद्यालय, रेडक्रस, मिडिया, वडा कार्यालय, एक्याप, गारखा वेल्फेयर तथा अन्य संघ संस्था
प्राथमीक उपचार तालिम	३	१५०,०००.००	४५०,०००.००	गाउँपालिका	जिल्ला अस्पताल, जनस्वास्थ्य कार्यालय, विद्यालय, रेडक्रस, मिडिया, वडा कार्यालय, एक्याप तथा अन्य संघ संस्था
व्यक्तिगत सरसफाई तथा बाल स्वास्थ्य सचेतना	९	५०,०००.००	४५०,०००.००	गाउँपालिका	जिल्ला अस्पताल, जनस्वास्थ्य कार्यालय, विद्यालय, रेडक्रस, मिडिया, वडा कार्यालय, एक्याप, गारखा वेल्फेयर तथा अन्य संघ संस्था
मातृ तथा नव जात शिशु प्रवर्द्धन वारे सचेतना	९	५०,०००.००	४५०,०००.००	गाउँपालिका	जिल्ला अस्पताल, जनस्वास्थ्य कार्यालय, विद्यालय, रेडक्रस, मिडिया, वडा कार्यालय, एक्याप तथा अन्य संघ संस्था
कुलत नियन्त्रण वारे सचेतना	९	५०,०००.००	४५०,०००.००	गाउँपालिका	जिल्ला अस्पताल, जनस्वास्थ्य कार्यालय, प्रहरी, विद्यालय, रेडक्रस, मिडिया, वडा कार्यालय, एक्याप तथा अन्य संघ संस्था
महिला स्वास्थ्य स्वयं सेविकाहरुलाई तालिम प्रदान	२	१००,०००.००	२००,०००.००	गाउँपालिका	जिल्ला अस्पताल, जनस्वास्थ्य कार्यालय, प्रहरी, रेडक्रस, मिडिया, वडा कार्यालय, एक्याप तथा अन्य संघ संस्था

समयानुकूल हुने जोखिमका बारे सचेतना	२७	२०,०००.००	५४०,०००.००	गाउँपालिका	जिल्ला अस्पताल, जनस्वास्थ्य कार्यालय, विद्यालय, रेडक्रस, मिडिया, वडा कार्यालय, एक्याप, गारखा वेल्फेयर तथा अन्य संघ संस्था
पोषण सम्बन्धि सचेतना तथा तालिम	१०	५०,०००.००	५००,०००.००	गाउँपालिका	जिल्ला अस्पताल, जनस्वास्थ्य कार्यालय, विद्यालय, रेडक्रस, मिडिया, वडा कार्यालय, एक्याप, गारखा वेल्फेयर तथा अन्य संघ संस्था
			११,१९०,०००.००		
<b>मानव बस्ती तथा बसोवास</b>					
<b>पुर्वाधार निर्माण तथा मर्मत सुधार</b>					
तत्वन्ध निर्माण	२४	५००,०००.००	१२,०००,०००.००	गाउँपालिका	सडक निर्माण समिति, वन डिभिजन कार्यालय, विद्यालय,, वडा कार्यालय, एक्याप तथा अन्य संघ संस्था
सार्वजनिक जग्गाको सुरक्षार्थ तत्वन्ध निर्माण	८	५००,०००.००	४,०००,०००.००	गाउँपालिका	सडक निर्माण समिति, वन डिभिजन कार्यालय, वडा कार्यालय, एक्याप तथा अन्य संघ संस्था
भूकम्प प्रतिरोधात्मक घर नीति	१	५०,०००.००	५०,०००.००	गाउँपालिका	निर्माण व्यवसायी, वडा कार्यालय, समुदाय तथा अन्य संघ संस्था
फोहोरमैला व्यवस्थापनका लागी सार्वजनिक शौचालय	१२	१००,०००.००	१,२००,०००.००	गाउँपालिका	खानेपानी तथा सरसफाई कार्यालय, पेट्रोल पम्प, हाईड्रोपावर, जनस्वास्थ्य कार्यालय, विद्यालय, रेडक्रस, मिडिया, वडा कार्यालय, एक्याप, गारखा वेल्फेयर तथा अन्य संघ संस्था
वातावरण/बालबालिका/जेष्ठ नागरिक/अपांग आदि मैत्री पुर्वाधार	९	५०,०००.००	४५०,०००.००	गाउँपालिका	निर्माण व्यवसायी, वडा कार्यालय, समुदाय तथा अन्य संघ संस्था

सुरक्षित स्थल व्यवस्थापन (हरेक बस्तिमा १ स्थान)	९	५,०००.००	४५,०००.००	गाउँपालिका	विद्यालय, आमा समुह, निर्माण व्यवसायी, वडा कार्यालय, समुदाय तथा अन्य संघ संस्था
<b>जोखिम रहित पुर्वाधार निर्माण लागी सहयोग</b>					
भूकम्प प्रतिरोधि घर निर्माणका लागी कमजोर तथा गरिवलाई अनुदान	१	५००,०००.००	५००,०००.००	गाउँपालिका	निर्माण व्यवसायी, वडा कार्यालय, समुदाय तथा अन्य संघ संस्था
<b>सरोकारवालाको क्षमता अभिवृद्धि</b>					
फोहोरमैला व्यवस्थापन तालिम	८	८०,०००.००	६४०,०००.००	गाउँपालिका	खानेपानी तथा सरसफाई कार्यालय, पेट्रोल पम्प, हाईड्रोपावर, जनस्वास्थ्य कार्यालय, विद्यालय, रेडक्रस, मिडिया, वडा कार्यालय, एक्याप, गारखा वेल्फेयर तथा अन्य संघ संस्था
वातावरण मैत्री संरचना निर्माण सचेतना	८	५०,०००.००	४००,०००.००	गाउँपालिका	खानेपानी तथा सरसफाई कार्यालय, पेट्रोल पम्प, हाईड्रोपावर, जनस्वास्थ्य कार्यालय, विद्यालय, रेडक्रस, मिडिया, वडा कार्यालय, एक्याप, गारखा वेल्फेयर तथा अन्य संघ संस्था
नीति (भूउपयोग) तथा योजना तर्जुमा	१	२०,०००.००	२०,०००.००	गाउँपालिका	विद्यालय, रेडक्रस, मिडिया, वडा कार्यालय, एक्याप तथा अन्य संघ संस्था
अभ्यास तथा व्यवहार परिवर्तन, अनुगमन तथा नियमन	१६	२०,०००.००	३२०,०००.००	गाउँपालिका	विद्यालय, रेडक्रस, मिडिया, वडा कार्यालय, एक्याप तथा अन्य संघ संस्था
सडक तथा ढल व्यवस्थापन सम्बन्धि ऐन निर्माण गरि लागु गर्ने	१	२०,०००.००	२०,०००.००	गाउँपालिका	खानेपानी तथा सरसफाई कार्यालय, सडक निर्माण समिति, हाईड्रोपावर, रेडक्रस, मिडिया, वडा कार्यालय, एक्याप, गारखा वेल्फेयर तथा अन्य संघ संस्था

खानेपानी तथा ढल व्यवस्थापन सम्बन्धि ऐन निर्माण गरि लागू गर्ने	१	१००,०००.००	१००,०००.००	गाउँपालिका	खानेपानी तथा सरसफाई कार्यालय, सडक निर्माण समिति, हाईड्रोपावर, रेडक्रस, मिडिया, वडा कार्यालय, एक्याप, गारखा वेल्फेयर तथा अन्य संघ संस्था
नदी नियन्त्रण र नदीजन्य पदार्थहरु (ढुंगा, गिटी, बालुवा) उत्खनन् तथा निकासी सम्बन्धि मापदण्ड तयार गरि लागू गर्ने	१	१००,०००.००	१००,०००.००	गाउँपालिका	सडक निर्माण समिति, रेडक्रस, मिडिया, वडा कार्यालय, एक्याप तथा अन्य संघ संस्था
			१९,८४५,०००.००		
<b>विपद् जोखिम व्यवस्थापन</b>					
<b>विपद् जोखिम न्युनिकरणको लागी पुर्वाधारको निर्माण</b>					
जोखिम युक्त स्थानहरु पहिचान गरि सोको जानाकारी समुदायमा गराउने (पटक)	८	१००,०००.००	८००,०००.००	गाउँपालिका	उद्योग वाणिज्य संघ, वन कार्यालय, कृषि ज्ञान केन्द्र, शिक्षा समन्वय शाखा, खानेपानी तथा सरसफाई कार्यालय, सडक निर्माण समिति, हाईड्रोपावर, रेडक्रस, मिडिया, वडा कार्यालय, एक्याप, गारखा वेल्फेयर तथा अन्य संघ संस्था
कच्ची सडक छेउमा पहिरो नियन्त्रणका लागी तत्वन्ध तथा नाला निर्माण (मी)	११०००	५००.००	५,५००,०००.००	गाउँपालिका	उद्योग वाणिज्य संघ, वन कार्यालय, सडक निर्माण समिति, हाईड्रोपावर, रेडक्रस, वडा कार्यालय, एक्याप तथा अन्य संघ संस्था
चट्यांग बाट बच्च अर्थिगको व्यवस्था गर्ने ( हरेक घर र सार्वजनिक भवनमा)	९	१००,०००.००	९००,०००.००	गाउँपालिका	उद्योग वाणिज्य संघ, हाईड्रोपावर, रेडक्रस, वडा कार्यालय, एक्याप तथा अन्य संघ संस्था
कच्ची सडक भएको स्थानमा बाँस तथा अम्रिसोको रोपण (किमी)	१५	२५,०००.००	३७५,०००.००	गाउँपालिका	उद्योग वाणिज्य संघ, वन कार्यालय, सडक निर्माण समिति, हाईड्रोपावर, रेडक्रस, वडा कार्यालय, एक्याप तथा अन्य संघ संस्था



आवश्यकता अनुरूप अग्नी रेखा निर्माण (किमी)	८	८०,०००.००	६४०,०००.००	गाउँपालिका	वन कार्यालय, सडक निर्माण समिति, हाईड्रोपावर, रेडक्रस, वडा कार्यालय, एक्याप तथा अन्य संघ संस्था
खोजी तथा उद्धारमा प्रयोग हुने सामग्री भण्डारण	९	३००,०००.००	२,७००,०००.००	गाउँपालिका	उद्योग वाणिज्य संघ, वन कार्यालय, प्रहरी, हाईड्रोपावर, रेडक्रस, मिडिया, वडा कार्यालय, एक्याप, गारखा वेल्फेयर तथा अन्य संघ संस्था
जंगल र बस्तीका आडमा पानी पोखरी निर्माण तथा संरक्षण (१ वटा अनिवार्य)	८	५०,०००.००	४००,०००.००	गाउँपालिका	वन कार्यालय, सा.व., हाईड्रोपावर, रेडक्रस, वडा कार्यालय, एक्याप तथा अन्य संघ संस्था
अग्नी नियन्त्रक सवारी सञ्चालन	१	१,०००,०००.००	१,०००,०००.००	गाउँपालिका	वन कार्यालय, सा.व., हाईड्रोपावर, रेडक्रस, वडा कार्यालय, एक्याप तथा अन्य संघ संस्था
फायर सिलिन्डर व्यवस्थापन गर्ने	९	५०,०००.००	४५०,०००.००	गाउँपालिका	वन कार्यालय, सा.व., हाईड्रोपावर, रेडक्रस, वडा कार्यालय, एक्याप तथा अन्य संघ संस्था
भूकम्प प्रतिरोधि विद्यालय भवन निर्माण (सबै)	१	५०,०००.००	५०,०००.००	गाउँपालिका	समुदाय, निर्माण व्यवसायी, विद्यालय, रेडक्रस, वडा कार्यालय, एक्याप तथा अन्य संघ संस्था
बाँदर धवाउने व्यवस्था गर्ने	८	१००,०००.००	८००,०००.००	गाउँपालिका	वन कार्यालय, सा.व., कृषि ज्ञान केन्द्र, हाईड्रोपावर, रेडक्रस, वडा कार्यालय, कृषि सञ्जाल, एक्याप तथा अन्य संघ संस्था
पूर्व सूचना प्रणालीको स्थापना	३	५००,०००.००	१,५००,०००.००	गाउँपालिका	समुदाय, हाईड्रोपावर, निर्माण व्यवसायी, विद्यालय, रेडक्रस, वडा कार्यालय, एक्याप तथा अन्य संघ संस्था
सडक छेउमा हुने फोहोरमैला हटाउन	५	१००,०००.००	५००,०००.००	गाउँपालिका	खानेपानी तथा सरसफाई कार्यालय, पेट्रोल

सार्वजनिक शौचालय निर्माण					पम्प, हाईड्रोपावर, जनस्वास्थ्य कार्यालय, विद्यालय, रेडक्रस, मिडिया, वडा कार्यालय, एक्याप, गारखा वेल्फेयर तथा अन्य संघ संस्था
<b>सरोकारवालाको क्षमता अभिवृद्धि</b>					
आगो जन्य प्रकोप सम्वन्धि सचेतना	९	५०,०००.००	४५०,०००.००	गाउँपालिका	वन डिभिजन कार्यालय, पेट्रोल पम्प, हाईड्रोपावर, जनस्वास्थ्य कार्यालय, विद्यालय, रेडक्रस, मिडिया, वडा कार्यालय, एक्याप, गारखा वेल्फेयर तथा अन्य संघ संस्था
विद्युत्तिय सुरक्षा सम्वन्धि चेतना अभिवृद्धि गर्ने	११	५०,०००.००	५५०,०००.००	गाउँपालिका	वन डिभिजन कार्यालय, पेट्रोल पम्प, हाईड्रोपावर, जनस्वास्थ्य कार्यालय, विद्यालय, रेडक्रस, मिडिया, वडा कार्यालय, एक्याप, गारखा वेल्फेयर तथा अन्य संघ संस्था
विपद् जोखिम व्यवस्थापन तालिम	११	१५०,०००.००	१,६५०,०००.००	गाउँपालिका	सडक निर्माण समिति, वन डिभिजन कार्यालय, प्रहरी तथा अन्य सुरक्षा कर्मी,, हाईड्रोपावर, जनस्वास्थ्य कार्यालय, विद्यालय, रेडक्रस, मिडिया, वडा कार्यालय, एक्याप, गारखा वेल्फेयर तथा अन्य संघ संस्था
सडक दुर्घटना न्युनिकरणका लागी सचेतिकरण	११	५०,०००.००	५५०,०००.००	गाउँपालिका	सडक निर्माण समिति, प्रहरी तथा अन्य सुरक्षा कर्मी,, जनस्वास्थ्य कार्यालय, विद्यालय, रेडक्रस, मिडिया, वडा कार्यालय, एक्याप तथा अन्य संघ संस्था

खोजी तथा उद्धारमा तालिम	११	१५०,०००.००	१,६५०,०००.००	गाउँपालिका	सडक निर्माण समिति, वन डिभिजन कार्यालय, प्रहरी तथा अन्य सुरक्षा कर्मी,, हाईड्रोपावर, जनस्वास्थ्य कार्यालय, विद्यालय, रेडक्रस, मिडिया, वडा कार्यालय, एक्याप, गारखा वेल्फेयर तथा अन्य संघ संस्था
कालि नदिको तिरमा पौडी तालिम	२	५०,०००.००	१००,०००.००	गाउँपालिका	प्रहरी तथा अन्य सुरक्षा कर्मी, हाईड्रोपावर, विद्यालय, रेडक्रस, वडा कार्यालय, एक्याप तथा अन्य संघ संस्था
चट्यांग बाट बच्ने उपाय बारे सचेतना	९	६०,०००.००	७२०,०००.००	गाउँपालिका	वन डिभिजन कार्यालय, प्रहरी तथा अन्य सुरक्षा कर्मी, हाईड्रोपावर, जनस्वास्थ्य कार्यालय, विद्यालय, रेडक्रस, मिडिया, वडा कार्यालय, एक्याप, गारखा वेल्फेयर तथा अन्य संघ संस्था
विपद् व्यवस्थापन कोषको स्थापना र वृद्धि	९	५००,०००.००	४,५००,०००.००	गाउँपालिका	महिला समिति, उद्योग वाणिज्य संघ, वन डिभिजन कार्यालय, कृषि ज्ञान केन्द्र, प्रहरी तथा अन्य सुरक्षा कर्मी, हाईड्रोपावर, विद्यालय, रेडक्रस, वडा कार्यालय, एक्याप, तथा अन्य संघ संस्था
सबै विद्यालयमा भूकम्प, सडक दुर्घटना जस्ता अन्य जोखिमहरुका बारेमा विद्यार्थीलाई शिक्षा प्रदान (अतिरिक्त कार्यक्रम मार्फत)	१	५०,०००.००	५०,०००.००	गाउँपालिका	शिक्षा समन्वय शाखा, प्रहरी तथा अन्य सुरक्षा कर्मी, हाईड्रोपावर, विद्यालय, रेडक्रस, वडा कार्यालय, एक्याप, तथा अन्य संघ संस्था
विपद्को नमुना अभ्यास तथा नाटकबाट जानाकारी गराउने	१	१००,०००.००	१००,०००.००	गाउँपालिका	उद्योग वाणिज्य संघ, प्रहरी तथा अन्य सुरक्षा कर्मी, हाईड्रोपावर, विद्यालय, रेडक्रस, वडा कार्यालय, एक्याप, तथा अन्य संघ संस्था

वैकल्पिक पेशा अवलम्बन गर्न शिप तथा ज्ञान प्रदान र औजार सहयोग	९	१५०,०००.००	१,३५०,०००.००	गाउँपालिका	उद्योग वाणिज्य संघ, प्रहरी तथा अन्य सुरक्षा कर्मी, हाईड्रोपावर, विद्यालय, रेडक्रस, वडा कार्यालय, एक्याप, तथा अन्य संघ संस्था
माथिल्लो ततिय र तल्लो ततिय क्षेत्रका बासिन्दाहरुको सम्बन्ध बारे तालिम	१	१००,०००.००	१००,०००.००	गाउँपालिका	उद्योग वाणिज्य संघ, वन समुह, प्रहरी तथा अन्य सुरक्षा कर्मी, हाईड्रोपावर, विद्यालय, रेडक्रस, वडा कार्यालय, एक्याप, तथा अन्य संघ संस्था
भूकम्प प्रतिरोध भवन तथा घर र हावाहुरी प्रतिरोधि छाना निर्माणमा मेसन सम्बन्धि तालिम	३	१५०,०००.००	४५०,०००.००	गाउँपालिका	उद्योग वाणिज्य संघ, निर्माण व्यवसायी, विद्यालय, रेडक्रस, वडा कार्यालय, एक्याप, तथा अन्य संघ संस्था
विभिन्न टास्क समुहहरुको समय अनुसार पूर्णगठन, तालिम र सामाग्रीहरुको सञ्चितिकरण	९	१५०,०००.००	१,३५०,०००.००	गाउँपालिका	वन डिभिजन कार्यालय, प्रहरी तथा अन्य सुरक्षा कर्मी, हाईड्रोपावर, जनस्वास्थ्य कार्यालय, विद्यालय, रेडक्रस, मिडिया, वडा कार्यालय, एक्याप, गारखा वेल्फेयर तथा अन्य संघ संस्था
<b>नीति नियमको कार्यान्वयन</b>					
भवन निर्माण आचार संहिता	१	५०,०००.००	५०,०००.००	गाउँपालिका	प्रहरी तथा अन्य सुरक्षा कर्मी, विद्यालय, रेडक्रस, मिडिया, वडा कार्यालय, एक्याप, निर्माण व्यवसायी, समुदाय तथा अन्य संघ संस्था
भू उपयोग नीति	१	५०,०००.००	५०,०००.००	गाउँपालिका	प्रहरी तथा अन्य सुरक्षा कर्मी, विद्यालय, रेडक्रस, मिडिया, वडा कार्यालय, एक्याप, निर्माण व्यवसायी, समुदाय तथा अन्य संघ संस्था

विपद् जोखिम तथा भू वनावटको अध्ययन र सोही अनुरूप कार्यान्वयन	८	१००,०००.००	८००,०००.००	गाउँपालिका	निर्माण व्यवसायी, वन डिभिजन कार्यालय, प्रहरी तथा अन्य सुरक्षा कर्मी, हाईड्रोपावर, जनस्वास्थ्य कार्यालय, विद्यालय, रेडक्रस, मिडिया, वडा कार्यालय, एक्याप, गारखा वेल्फेयर तथा अन्य संघ संस्था
असिना, बाँदरको समस्याका लागी वाली वीमाको व्यवस्थापन गर्ने वा बैकल्पिक पेशा अवलम्बन गर्ने	९	३००,०००.००	२,७००,०००.००	गाउँपालिका	प्रहरी तथा अन्य सुरक्षा कर्मी, वीमा कम्पनी, कृषि ज्ञान केन्द्र, उद्योग वाणिज्य संघ, रेडक्रस, हाईड्रोपावर, मिडिया, वडा कार्यालय, एक्याप, वन कार्यालय, समुदाय तथा अन्य संघ संस्था
ढुंगा गिट्टी, बालुवा लगायतका खनिज जन्य पदार्थ उत्खनन गर्न वातावरणीय प्रभाव अध्ययन अनिवार्य गर्नुपर्ने	१	५०,०००.००	५०,०००.००	गाउँपालिका	प्रहरी तथा अन्य सुरक्षा कर्मी, उद्योग वाणिज्य संघ, रेडक्रस, हाईड्रोपावर, मिडिया, वडा कार्यालय, एक्याप तथा अन्य संघ संस्था
आपत्कालिन सञ्चालन केन्द्र स्थापना कार्य विधि स्विकृत तथा कार्यान्वयन	१	५०,०००.००	५०,०००.००	गाउँपालिका	प्रहरी तथा अन्य सुरक्षा कर्मी, उद्योग वाणिज्य संघ, रेडक्रस, हाईड्रोपावर, मिडिया, वडा कार्यालय, एक्याप, गारखा वेल्फेयर तथा अन्य संघ संस्था
			३२,८८५,०००.००		
<b>जम्मा बजेट</b>			<b>२४९,८९०,०००.००</b>		

माथी पहिचान गरि कार्ययोजनामा समावेश भएका विभिन्न विपद् जोखिम व्यवस्थापन तथा जलवायू अनुकूलनका क्रियाकलापहरु सञ्चालन गर्नको लागि यस अन्नपूर्ण गाउँपालिका, म्याग्दीको लागि प्रस्तावित बजेट नेरु २४९,८९०,०००.०० अर्थात अक्षरमा जम्मा चौविस करोड अठानव्वे लाख नव्वे हजार नेपाली रुपैया मात्र रहेको छ ।

## खण्ड ५: योजनाको कार्यान्वयन, अनुगमन तथा मूल्याङ्कन र पुनरावलोकन तथा अध्याधिक कार्य

५.१ योजना कार्यान्वयन रणनीति : यो योजनालाई अनुमोदन तथा वैधानिकता दिनका लागि गाउँपालिकाको भेला वा परिषदमा छलफल गरी परिषदबाट स्वीकृत गरिएको छ । अतः सम्पूर्ण योजनाको नेतृत्व अन्नपूर्ण गाउँपालिकाले गर्नेछ ।

- यस योजनाको सफल कार्यान्वयन र समन्वयात्मक भूमिकाका लागि अन्नपूर्ण गाउँपालिकामा स्थानीय विपद् तथा जलवायु उत्थानशील समिति गठन गरी क्रियाशील रहने छ । विस्तृत अनुसूची नं.१ मा सम्मिलन गरिएको छ । आवश्यकता बमोजिम विभिन्न उपसमितिहरू गठन र तिनीहरूको जिम्मेवारी ( अनुसूची नं. ३ र ४) पहिचान गरि कार्ययोजनाका क्रियाकलापहरूको कार्यान्वयन गरिने छ ।
- अन्नपूर्ण गाउँपालिका स्तरका दक्ष तालिम प्राप्त जनशक्ति परिचालन गर्दै स्थानीय विपद् तथा जलवायु उत्थानशीलताका लागि स्थानीय जनसमुदायको सहभागिता गराई समुदायको क्षमतामा विकास गरीने छ । जलवायु परिवर्तन तथा विपद् जोखिम व्यवस्थापनका लागि स्थानीय आपत्कालिन सञ्चालन केन्द्रको स्थापना गर्ने र सो केन्द्र सञ्चालनार्थ विशिष्ट कार्य सञ्चालन कार्यविधि तयार पारिएको छ ।
- स्थानीय स्तरको परम्परागत सिप, शैली, क्षमता प्रवर्द्धकलाई उजागर गरी जलवायु परिवर्तन तथा विपद् व्यवस्थापनका लागि प्रभावकारी रूपमा कार्यान्वयन गरीने छ ।
- योजनाको प्रभावकारिता कार्यान्वयन भए नभएको अनुगमन तथा सुपरिवेक्षणका लागि वडा, गाउँपालिका गत स्थानीय विपद् तथा जलवायु उत्थानशील समितिलाई परिचालित गराइने छ । साथ साथै १ अनुगमन तथा सल्लाहकार समितिको पहिचान गरि सोही बमोजिम प्रतिष्ठित महानुभावहरू मनोनित गरिएको छ । विस्तृत अनुसूची नं. ३ मा सम्मिलन गरिएको छ ।
- अनुकूलन योजनाका कार्यहरूलाई समुदायमा स्थापित गरी क्रियाशील रहेका सरकारी निकाय, विद्यमान समूह, संस्था, क्लब तथा उपभोक्ता समितिहरू मार्फत कार्यान्वयन गरीने छ । यस योजनामा अन्य सरोकारवाला निकायहरूको सहयोग आवश्यक पर्ने हुनाले सो कार्यक्रमहरू सरोकारवाला निकायको वार्षिक योजनामा समावेश गर्नका लागि वडाहरूले पहल गर्ने छ । त्यसै गरि प्राकृतिक स्रोतहरूको व्यवस्थापनमा महिलाहरूको मुख्य भूमिका हुन्छ । यो क्षेत्रमा महिलाहरूको अनुभव, परम्परागत ज्ञान र सिप भए पनि बढ्दो जलवायु अनिश्चितता र विषयलाई महिला सशक्तीकरणको लागि दिशानिर्देश हुन सकेको छैन । त्यसैले महिलाहरूको अनुकूलन क्षमता बढाउनका लागि विभिन्न कार्यहरूको आवश्यकता पर्दछ । अनुकूलन योजनाहरूको सफल कार्यान्वयनको लागि लैङ्गिक मुद्दाहरू पनि समावेश हुनुपर्दछ । महिला केन्द्रित जलवायु परिवर्तनको असर मूल्याङ्कन र आवश्यक क्रियाकलापहरू सुरुवातका चरणमा नै पहिचान गरिएको छ । महिलाहरूको सामाजिक जिम्मेवारी भनेको तिनीहरूसँग भएको ज्ञान, सिप र विधिहरू प्रकोपहरूको असर न्यूनीकरणका लागि आफ्नो घर र समाजलाई सक्षम बनाउनु हो । त्यसैले समुदायस्तरको सङ्कटासन्ता घटाउनको लागि महिलाहरूको विशेष भूमिका रहने भएकाले यो अनुकूलन कार्ययोजना कार्यान्वयन गर्दा लैङ्गिक समावेशिता महत्त्वपूर्ण रहने छ ।
- यो योजनाको प्रत्येक वर्ष पुनरावलोकन गरी वार्षिक योजना तयार पार्न अन्नपूर्ण गाउँपालिकालाई प्रेरित गरीने छ र पाँच वर्षमा योजनाको बृहत पुनरावलोकन गरी अद्यावधिक गरीने छ ।
- स्थानीय विपद् तथा जलवायु उत्थानशील कार्ययोजनाको स्थानीय विकास योजनामा समायोजन गरिने छ । आगामी स्थानीय अनुकूलन योजनाको प्राथमिकतालाई टोल विकास समिति हुँदै स्थानीय विकास योजनामा समायोजन गरी वडा परिषदमा निर्णय गरी कार्यान्वयन गरीने छ । यसरी नै वडाको वार्षिक योजनामा समावेश नभएका योजनाहरूलाई वडा मार्फत ईलाका गोष्ठीबाट गाउँपालिका र विषयगत कार्यालयहरूमा पठाई एकीकृत हुने छ । यसरी नै अन्नपूर्ण गाउँपालिकाभित्र काम गर्ने विभिन्न सरकारी

तथा गैरसरकारी निकायहरूमा विभिन्न वडाका समूह र टोल विकास समितिबाट विषयगत कार्यालयहरूको योजनामा पहिचान भएका अनुकूलन कार्यलाई समावेश गरी एकीकृत योजना तर्जुमा गरी कार्यान्वयन गरीने छ । यसरी नै यस अन्नपूर्ण गाउँपालिकामा तयार गरिएको आवधिक विकास योजनामा यस उत्थानशील योजनालाई उच्च प्राथमिकताका साथमा समायोजना गरीने छ । त्यस्तै गरि प्रदेशिय सरकारमा अन्नपूर्ण गाउँपालिकाबाट कार्यान्वयन हुन नसक्ने ठुला योजनाहरूको लागि जिल्ला समन्वय समिति हुँदै माग पठाईने छ र आवश्यकता वमोजिम पहल गरिएको हुने छ । केन्द्रीय स्तरमा वातावरण, विज्ञान तथा प्रविधि मन्त्रालय मार्फत राष्ट्रिय योजना आयोगबाट तयार गरीने रातो किताब मार्फत राष्ट्रिय विकास योजनामा समायोजन गरीने छ ।

- व्यक्ति तथा समाजको व्यवहार, अभ्यास तथा नीतिगत परिवर्तन गर्नको लागि पहल गरिने छ । अनुकूलन तथा विपद् जोखिम न्यूनिकरणको प्रभावकारीताका लागि अलग्गै कार्यक्रम तथा परियोजना जरुरी पर्छ भन्ने हुँदै । कार्यक्रमको बृहत प्रभावकारिताका लागि यि कार्यहरूको शुरुवात व्यक्तिगत बानी व्यवहार, आचरण तथा घरपरिवार देखि कै अभ्यासमा परिवर्तन गर्न जरुरी देखिन्छ ।

## ५.२ योजनाको अनुगमन तथा मूल्याङ्कन

यस अन्नपूर्ण गाउँपालिका अन्तर्गत स्थानीय विपद् तथा जलवायू उत्थानशील योजनामा समेटिएका सबै घरधुरी तथा सरोकारवालाहरूको प्रत्यक्ष सहभागिता तथा स्थानीय विपद् तथा जलवायू उत्थानशील समितिको अगुवाइमा अनुकूलन कार्ययोजना कार्यान्वयनको अनुगमन अर्ध वार्षिक रुपमा गरीने छ । उक्त कार्य गर्नको लागि अनुगमन तथा मूल्यांकन उप समिति अनुसूची ३ वमोजिम तयार गरिएको छ र सोको समय सापेक्ष अद्यावधिक गरि कार्यान्वयनमा ल्याईने छ । अनुगमनका लागि समितिका पदाधिकारीहरूलाई अनुगमन सम्बन्धी अभिमुखीकरणमा सहभागि गराई मात्र अनुगमन कार्यमा संलग्न गराईनेछ । यसबाट सञ्चालन गरिएका अनुकूलनका कृयाकलापहरूको प्रभावकारिताको लेखाजोखा गर्न सहज हुने छ । त्यसै गरी वार्षिक रुपमा मूल्याङ्कन गरीने छ भने ५ वर्ष पछि अन्तिम मूल्याङ्कन गरी पुनः आगामी दिनको मूल्याङ्कन योजना तयार गरीने छ । यसरी नै अनुकूलन कार्ययोजनालाई सघाउन अनुगमन तथा मूल्याङ्कनले सिकाइ, चिन्तन-मनन र पृष्ठपोषणका लागि अवसर प्रदान गर्दछ । कार्यक्रम सञ्चालनको क्रममा कार्यक्रम गुणस्तरीय तथा उद्देश्यमूलक बनाउन सम्बन्धीत लाभान्वित वर्ग तथा सम्बन्धीत सरोकारवाला संस्थाहरूको सुझावलाई सम्बोधन गरीने छ । साथै गाउँपालिका, सम्बन्धीत समितिले स्वःअनुगमन तथा मूल्याङ्कन गर्नुका साथै सहयोगी निकायहरूसँग संयुक्त रुपमा समेत कार्यक्रमको नियमित अनुगमन तथा मूल्याङ्कन गर्ने छ । कार्यक्रम सम्पादन पश्चात सम्बन्धीत क्रियाकलापको सार्वजनिक लेखा परिक्षण गरीने छ ।

- (क) स्थानीय निकाय र स्थानीय विपद् तथा जलवायू उत्थानशील समितिको मातहतमा रहने गरि गठित भएको अनुगमन तथा मूल्यांकन उप समितिले (अनुसूची-३) योजना कार्यान्वयनको लागि नियमित अनुगमन तथा मूल्याङ्कन गर्ने छ ।
- (ख) गाउँपालिकाले आफ्नो वार्षिक नीति तथा कार्यक्रमको अनुगमन तथा मूल्याङ्कन गर्दा यस उत्थानशील योजना कार्यान्वयनको समेत नियमित अनुगमन तथा मूल्याङ्कन गर्नेछ ।
- (ग) गाउँपालिकामा गठन भएको अनुगमन समितिले जलवायु अनुकूलन तथा विपद् व्यवस्थापनसम्बन्धी कार्यक्रमको प्रभावकारिता समेत मूल्याङ्कन गरी आवश्यकताअनुसार अन्नपूर्ण गाउँपालिका विपद् तथा जलवायू उत्थानशील र गाउँपालिकामा सिफारिस पेश गर्नेछ ।
- (घ) यस उत्थानशील योजना कार्यान्वयन गर्ने संस्थाहरूले आफ्नो अनुगमन तथा मूल्याङ्कन प्रतिवेदन आफ्नो सम्बन्धित कार्यालयका साथै गाउँपालिकामा बुझाउनेछ । अनुगमन तथा मूल्याङ्कन गर्दा स्थानीय अन्तर्गत सञ्चालित कार्यक्रमहरूको अनुगमन तथा मूल्याङ्कनका लागि तय गरीएका सूचक वमोजिम अनुगमन तथा मूल्याङ्कन गर्नु पर्नेछ ।

(ड.) गाउँपालिकाले प्रत्येक ६/६ महिनामा विषयगत कार्यालय तथा वडाको सहभागितामा यस योजनाको समिक्षा गर्ने छ, जस्मा कुन सरकारी कार्यालयले जलवायु अनुकूलन तथा विपद् जोखिम न्यूनिकरणका के विषयहरु योजना गरिएका थिए र कति कार्यान्वयन भए र आगामी ६ महिनामा के काम गर्ने भन्ने योजना बनाइनेछ ।

### ५.३ योजनाको पुनरावलोकन तथा अध्याधिक कार्य

- यस उत्थानशील योजनाको प्रभावकारी कार्यान्वयनको लागि गाउँपालिकाले तोकेको सदस्यको संयोजकत्वमा योजनाको कार्यक्षेत्रलाई आधार मानेर आवश्यकताअनुसार कार्यजिम्मेवारी सहित ५ देखि ७ जनासम्म सदस्य रहने कार्यदलहरू गठन गरिनेछ ।
- गाउँपालिकाले स्वीकृत योजनाको कार्यान्वयन विषयगत कार्यालय, समुदायमा आधारित विपद् व्यवस्थापन समिति, समुदाय स्तरीय जलवायु अनुकूलन समिति, वन तथा खानेपानी उपभोक्ता समिति, सङ्घसंस्था तथा निजी क्षेत्रसमेतको सहयोग लिई कार्यान्वयन गर्नेछ । सरकारी कार्यालय तथा स्थानिय निकायले यस योजनालाई बजेट सहित आफ्नो वार्षिक योजनामा समावेश गरी कार्यान्वयन गर्न सहयोग गर्नुपर्नेछ ।
- विपद् व्यवस्थापन र जलवायु अनुकूलनको क्षेत्रमा कार्यरत गाउँपालिकास्थित गैरसरकारी संस्थाहरू तथा विकास साभेदारहरूको स्वीकृत विपद् व्यवस्थापन तथा जलवायु अनुकूलन योजना कार्यान्वयनमा आफ्नो विषयगत क्षेत्र हेरी कार्यान्वयनमा सहयोग लिइनेछ । गाउँपालिकाले आफ्नो वार्षिक नीति तथा कार्यक्रमको अनुगमन तथा मूल्याङ्कन गर्दा यस उत्थानशील योजना कार्यान्वयनको समेत अनुगमन तथा मूल्याङ्कन गर्ने छ ।
- विपद् व्यवस्थापन र जलवायु अनुकूलनको क्षेत्रमा कार्यरत गाउँपालिकास्थित गैरसरकारी संस्थाहरू तथा विकास साभेदारहरूले आफ्नो वार्षिक कार्यक्रम र बजेटको छलफल गाउँपालिका स्थानीय विपद् तथा जलवायु उत्थानशील योजना समिति तथा स्थानीय स्तरको विकास योजना तर्जुमा प्रक्रियाका प्रत्येक चरणमा स्थानीय आवश्यकता तथा प्राथमिकतासँग तालमेल मिलाइनेछ ।
- यस योजनाको कार्यान्वयनका क्रममा भएका पाठ सिकाइ, अनुभव र चुनौती, सुधार गर्नुपर्ने विषयवस्तुलाई समावेश गरी सहज र प्रभावकारी बनाउनका लागि योजनालाई आवश्यकता अनुसार अद्यावधिक गर्दै लगिने छ । यो योजनाको कूल अबधि १० वर्ष राखिएतापनि प्रत्येक २ वर्षमा मूल्याङ्कन, समीक्षा तथा पुनरावलोकन र पाँच वर्षमा योजनाको बृहत पुनरावलोकन गरी अद्यावधिक गरीने छ ।



## सन्दर्भ सामग्रीहरू

अन्नपूर्ण गाउँपालिका (२०७५), अन्नपूर्ण गाउँपालिका, म्याग्दीको वस्तुगत विवरण

अन्नपूर्ण गाउँपालिका आवधिक विकास योजना, २०७४

अन्नपूर्ण गाउँपालिका १५ औं गाउँसभा, २०७९

अन्नपूर्ण गाउँपालिका, गाउँ कार्यपालिकाको कार्यालय | पोखरेबगर, म्याग्दी, गण्डकी प्रदेश, नेपाल "खेलकुद, जलविद्युत र पर्यटन पुर्वाधार :अन्नपूर्ण सम्वृद्धिको आधार" (annapurnamunmyagdi.gov.np)

कानून, न्याय तथा संसदीय मामिला मन्त्रालय (२०७४), विपद् जोखिम न्यूनीकरण तथा व्यवस्थापन ऐन

कानून, न्याय तथा संसदीय मामिला मन्त्रालय (२०७४), स्थानीय सरकार सञ्चालन ऐन

गृह मन्त्रालय, नेपाल सरकार (२०६६), विपद् जोखिम व्यवस्थापन राष्ट्रिय रणनीति

गृह मन्त्रालय, नेपाल सरकार (२०७५) विपद् जोखिम न्यूनीकरण राष्ट्रिय नीति

गृह मन्त्रालय, नेपाल सरकार (२०७६), विपद् जोखिम न्यूनीकरण तथा व्यवस्थापन नियमावली

जिल्ला विपद् व्यवस्थापन समिति, म्याग्दी (२०७८), मनसुन आपत्कालिन कार्ययोजना ।

संघीय मामिला तथा स्थानीय विकास मन्त्रालय (२०७४), स्थानीय विपद् तथा जलवायु उत्थानशील योजना तर्जुमा निर्देशिका

स्थानीय विकास मन्त्रालय, नेपाल सरकार (२०६८), स्थानीय विपद् जोखिम व्यवस्थापन योजना तर्जुमा निर्देशिका

वातावरणमैत्री स्थानिय शासन प्रारूप २०७०

वातावरण मन्त्रालय, नेपाल सरकार (२०६७), राष्ट्रिय अनुकूलन कार्यक्रम (नापा)

वातावरण मन्त्रालय, नेपाल सरकार (२०६८), स्थानीय अनुकूलन कार्ययोजनाको राष्ट्रिय संरचना

यु.एन वि.सि.पि.आर (२००४), जर्मन वाच, मानव विकास प्रतिवेदन २००९

वडा स्तरीय विपद् व्यवस्थापन योजना, अन्नपूर्ण गाउँपालिका (१, २, ३, ४, ५, ६, ७ र ८), २०७९

BANIYA Ganesh, 2021. *The Perception of Farmers on Climate Change and Existing Adaptation Practices in Myagdi District of Nepal*. Master's Thesis presented to Ritsumeikan Asia Pacific University In Partial Fulfillment of Requirements for the Degree of Master's of Asia Pacific Studies/International Corporation Policy.

CBS, 2013. Environmental Statistic of Nepal.

<https://www.citypopulation.de/php/nePjd\l-mun-admin.php?adm2id=3808>

Census Nepal 2021 (cbs.gov.np)

GeoNet Connection Pvt. Ltd., 2019, Feasibility Study of Disaster Risk Area Identification and Scientific Mapping (HAZARD) in Gandaki Province, Nepal, A report submitted to Ministry of Internal Affairs and Law Gandaki Province, Nepal.

**अनुसुचीहरः**

**अनुसुची १, स्थानीय विपद तथा जलवायु उत्थानशील समिति**

क्र.सं.	पद	पदाधिकारीको नाम	प्रतिनिधित्व	सम्पर्क नं.
१	अध्यक्ष	भारत कुमार पुन	गाँउपालिका अध्यक्ष	९८५७६२७८२४
२	उपाध्यक्ष	दिवा कुमारी तिलिजा	गाँउपालिका उपाध्यक्ष	९८५७६४०४६९
३	सदस्य	सुरण प्रसाद शर्मा पौडेल	प्रमुख प्रशासकीय अधिकृत	९८५७६८३८१०
४	सदस्य	दिलिप कुमार गर्बुजा	वडा नं १ अध्यक्ष	९८५७६२४१२३
५	सदस्य	ओमप्रसाद फगामी	वडा नं २ अध्यक्ष	९८५७६४८७४८
६	सदस्य	रमेश पुर्जा	वडा नं ३ अध्यक्ष	९८६३२२८९७७
७	सदस्य	लोक बहादुर फगामी	वडा नं ४ अध्यक्ष	९८६७६३९९५९
८	सदस्य	राजेश तिलिजा	वडा नं ५ अध्यक्ष	९८६६०९८७४१
९	सदस्य	रामबहादुर खड्का	वडा नं ६ अध्यक्ष	९८५७६६११३५
१०	सदस्य	मङ्गलन पुर्जा	वडा नं ७ अध्यक्ष	९८४६९४५३१७
११	सदस्य	खुमबहादुर गर्बुजा	वडा नं ८ अध्यक्ष	९८५७६४५८९७
१२	सदस्य	समुन्द्र बरुवाल	स्वास्थ्य शाखा	९८५७६८०१८०
१३	सदस्य	गणेश बहादुर कटुवाल	शिक्षा शाखा	९८५७६८३८१५
१४	सदस्य	ईश्वर भण्डारी	प्राविधिक शाखा	९८५७६८३८१४
१५	सदस्य	सबिना थापा	महिला तथा बालबालिका शाखा	९८४६७७९८७३
१६	सदस्य	हेमन्त बहादुर शाही	कृषी शाखा	९८६८३३६६२५
१७	सदस्य	सन्तोष कुमार गिरी	पशु शाखा	९८४३७७७८५६
१८	सदस्य	सोम बहादुर खत्री	तातोपानी प्रहरी चौकी	९८५७६५३१००
१९	सदस्य	प्रहरी प्रमुख	घोरेपानी प्रहरी चौकी	९८५७६९०३३४
२०	सदस्य	चन्द्र कुमारी राम्जाली	नेपाल रेडक्रस उपशाखा	९८०६१६००७४
२१	सदस्य	डम पुर्जा पुन	ACAP	९८४६१०१४६९
२२	सदस्य	जिना पाइजा	अन्नपुर्ण फरक क्षमता संजाल	९८६७७६८८२१
२३	सदस्य	बिष्णु कुमारी दमै	आमा समुह सन्जाल-मितेरी आमा समुह)	९८४७७१२६९५
२४	सदस्य	बिकाश शर्मा	बिषय विज्ञ शिक्षा	
२५	सदस्य	क्या दम बहादुर गर्बुजा	बिषय विज्ञ भूपू सैनीक	९८५६०२३०५५
२६	सदस्य	केशर हिराचन	स्थानीय उद्योग वाणिज्य संघ	९८५७६७५६०७
२७	सदस्य सचिव	हरिकृष्ण आचार्य	गाँउपालिका विपद फोकल व्यक्ति	९८५७६२३१४६

अनुसुची १ क्रमशः.....

आपतकालिन निर्णायक तथा कार्य समिति

क्र.सं.	पद	पदाधिकारीको नाम	प्रतिनिधित्व	सम्पर्क नं.
१	संयोजक	भारत कुमार पुन	गाँउपालिका अध्यक्ष	९८५७६२७८२४
२	सदस्य	दिवा कुमारी तिलिजा	गाँउपालिका उपाध्यक्ष	९८५७६४०४६९
३	सदस्य	सुरण प्रसाद शर्मा पौडेल	प्रमुख प्रशासकीय अधिकृत	९८५७६८३८१०
४	सदस्य	दिलिप कुमार गर्बुजा	वडा नं १ अध्यक्ष	९८५७६२४१२३
५	सदस्य	ओमप्रसाद फगामी	वडा नं २ अध्यक्ष	९८५७६४८७४८
६	सदस्य	समुन्द्र बरुवाल	स्वास्थ्य शाखा	९८५७६८०१८०
७	सदस्य	ईश्वर भण्डारी	प्राविधिक शाखा	९८५७६८३८१४
८	सदस्य	सोम बहादुर खत्री	तातोपानी प्रहरी चौकी	९८५७६५३१००
९	सदस्य	चन्द्र कुमारी राम्जाली	नेपाल रेडक्रस उपशाखा	९८०६१६००७४
१०	सदस्य सचिव	हरिकृष्ण आचार्य	गाँउपालिका विपद फोकल व्यक्ति	९८५७६२३१४६

योजना तर्जुमा तथा समन्वय समिति

क्र.सं.	पद	पदाधिकारीको नाम	प्रतिनिधित्व	सम्पर्क नं.
१	संयोजक	दिवा कुमारी तिलिजा	गाँउपालिका उपाध्यक्ष	९८५७६४०४६९
२	सदस्य	सुरण प्रसाद शर्मा पौडेल	प्रमुख प्रशासकीय अधिकृत	९८५७६८३८१०
३	सदस्य	समुन्द्र बरुवाल	स्वास्थ्य शाखा	९८५७६८०१८०
४	सदस्य	गणेश बहादुर कटुवाल	शिक्षा शाखा	९८५७६८३८१५
५	सदस्य	ईश्वर भण्डारी	प्राविधिक शाखा	९८५७६८३८१४
६	सदस्य	सबिना थापा	महिला तथा बालबालिका शाखा	९८४६७७९८७३
७	सदस्य	हेमन्त बहादुर शाही	कृषी शाखा	९८६८३३६६२५
८	सदस्य	सन्तोष कुमार गिरी	पशु शाखा	९८४३७७७८५६
९	सदस्य सचिव	हरिकृष्ण आचार्य	गाँउपालिका विपद फोकल व्यक्ति	९८५७६२३१४६



अनुसुची १ क्रमश.....

गाँउपालिका स्तरीय योजना निर्माणमा समावेश सहभागीहरुको नामावली

तालिममा सहभागीहरुको हाजिरी विवरण

बिषय : स्थानीय विपद् तथा जलवायु उत्थानशील योजना निर्माणसम्बन्धी आधारभूत तालिम  
सहभागी : स्थानीय विपद् तथा जलवायु उत्थानशील समिति अन्नपूर्ण गाउँपालिका - म्याग्दी  
स्थान : अन्नपूर्ण गाउँपालिकाको कार्यालय (बैठक कक्ष) - म्याग्दी जिल्ला  
प्राविधिक सहयोग : गोरखा वेल्फेयर ट्रस्ट नेपाल / उत्थानशील खानेपानी सरसफाइ तथा विपद् तयारी कार्यक्रम  
मिति : २०७९ साल ०८ महिना २६ र २७ गते

क्र.स.	पद	पदाधिकारीको नाम	तालिममा सहभागी/प्रतिनिधित्व	हस्ताक्षर	
				२०७९/०८/२६	२०७९/०८/२७
१	अध्यक्ष	भारत कुमार पुन	-		
२	उपाध्यक्ष	दिवा कुमारी तिलिजा	-		
३	सदस्य	सुरण प्रसाद शर्मा पौडेल	सुरण प्रसाद शर्मा पौडेल		
४	सदस्य	दिलिप कुमार गर्बुजा	-		
५	सदस्य	ओम प्रसाद फगामी	ओम प्रसाद फगामी		
६	सदस्य	रमेश पुर्जा	आशा गुरुङ		
७	सदस्य	लोक बहादुर फगामी	सुकमाया विधकर्मा		
८	सदस्य	राजेश तिलिजा	जुना खाती		
९	सदस्य	रामबहादुर खड्का	क्षेत्र बहादुर बरुवाल		
१०	सदस्य	माइलन पुर्जा	माइलन पुर्जा		
११	सदस्य	खमबहादुर गर्बुजा	खमबहादुर गर्बुजा		
१२	सदस्य	समुन्द्र बरुवाल	समुन्द्र बरुवाल		
१३	सदस्य	गणेश बहादुर कटुवाल	मुकुन्द पौडेल		
१४	सदस्य	ईश्वर भण्डारी	ईश्वर भण्डारी		
१५	सदस्य	सबिना थापा	-		
१६	सदस्य	हेमन्त बहादुर शाही	हेमन्त बहादुर शाही		
१७	सदस्य	सन्तोष कुमार गिरी	सन्तोष कुमार गिरी		
१८	सदस्य	सोम बहादुर खत्री	सोम बहादुर खत्री		
१९	सदस्य	प्रहरी प्रमुख	-		
२०	सदस्य	चन्द्र कुमारी रामजाली	चन्द्र कुमारी रामजाली		
२१	सदस्य	डम पुर्जा पुन	-		

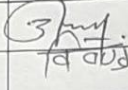
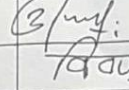
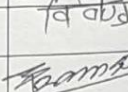
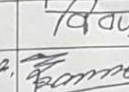
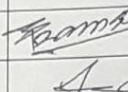
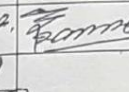
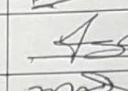
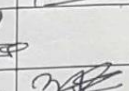
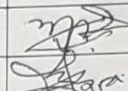
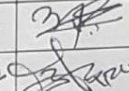
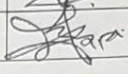
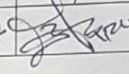
क्र.स.	पद	पदाधिकारीको नाम	तालिममा सहभागी/प्रतिनिधित्व	हस्ताक्षर	
				२०७९/०८/२६	२०७९/०८/२७
२२	सदस्य	जिना पाइजा	बिशाल वि.क.		
२३	सदस्य	बिष्णु कुमारी दमाई	बिष्णु कुमारी दमाई		
२४	सदस्य	बिकास शर्मा	रामकृष्ण खड्का		
२५	सदस्य	क्या डम बहादुर गर्बुजा	क्या डम बहादुर गर्बुजा		
२६	सदस्य	केशर हिराचन	मुकुन्द बरुवाल		
२७	सदस्य सचिव	हरिकृष्ण आचार्य	हरिकृष्ण आचार्य		

अनुसुची २: वडागत छलफलमा सहभागीहरुको नामावली  
वडा नं. १

आज मिति २०७९।०८।२१ गतेका दिन यस अन्नपूर्ण गाउँपालिका वडा नं. १ दोवा, म्याग्दीका वडा सदस्य श्री गोविन चोचाङ्गीको अध्यक्षता तथा GWT Nepal का प्रतिनिधिहरुको विशेष उपस्थितिमा वसेको बैठकमा निम्न उपस्थितिका साथ तपसिलका प्रस्तावहरु माथि छलफल गरी निर्णयहरु पारित गरियो ।

उपस्थिति

श्री गोविन चोचाङ्गी वडा सदस्य 

श्री जुन कुमारी पुर्जा वडा सदस्य 

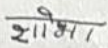
श्री शोभा वि.क. वडा सदस्य 

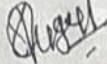
श्री सिर बहादुर गर्बुजा प्र.अ श्री कैलाश मा.वि. 

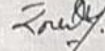
श्री रुप बहादुर पुन समाजसेवी 

श्री डिल कुमारी गर्बुजा अध्यक्ष हातेमालो आमा समूह 

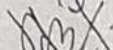
श्री मन कुमार गर्बुजा वडा सचिव 

विशेष उपस्थिति

श्री जय बहादुर थापा सोसियल सुपरभाइजर GWT Nepal

श्री शारदा सुनुवार सिनियर सोसियल सुपरभाइजर GWT Nepal

अन्य उपस्थिति

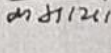
श्री कमाया पुर्जा समाजसेवी 

श्री देउ प्रसाद पुर्जा अपाङ्ग सञ्जाल प्रतिनिधि

श्री पुष्पा पाइजा राम्जाली समाजसेवी 

श्री बिना पुर्जा गर्बुजा दोवा स्वास्थ्य चौकी प्रतिनिधि 

श्री एलिना अर्मजा पुर्जा 

अनुसूची २: बडागत छलफलमा सहभागीहरुको नामावली .....

बडा नं. २

भाज गिति २०६९/०८/२२

गतेका दिन कलपुर्ण गाउँ पाटिना ३ न वडा का कार्य - १  
 माहल वडा अध्यक्ष श्री विष्णु कुमारी गडुना ज्यूका  
 अध्यक्षतामा तथा पीपुल नेपाल का प्रतिनिधिहरूको विशेष  
 उपस्थितिमा बैठक बसी देवस्थको निर्माण गर्न गरियो ।

उपस्थिति

	का. व वडा अध्यक्ष	विष्णु कुमारी गडुना
	सुषणनेना मरस	गिरि बहादुर पौडेल
	इ.प्र.का प्रमुख	सोम नहाडुर खत्री
	आर.स.का प्रमुख	रुष्णा झाडा
	का. मरस	शरद कुमारी फगामी
	वडा सदस्य	देव गडुना
	रा.म.का.का अध्यक्ष	विना कुमारी ज्येष्ठ
	रा.म.का.का अध्यक्ष	शरद कुमारी रामजाली
	"	सिद्धु पुजा
	WDMC सदस्य	सम बहादुर फगामी
	"	पुर्ण बहादुर पुजा
	डा. "	दिल बहादुर गोरक्ष
	इ.प्र.का.	प्रभाष पौडेल
	इ.प्र.का.	विष्णु खड्का
	का.का.का	विष्णु हुत

विशेष उपस्थिति

सोसियल सुपरान्डरपीट नेपाल जय बहादुर थापा

लिनियर सोसियल सुपरान्डरपीट नेपाल सारदा सुनुवार

प्रस्तावक

१, वडा स्तरीय विपद तथा जनबन्धु इन्टरनेशनल समिति

पुनर्गठन गर्ने सम्बन्धमा

२, V.C.A तथा का. स्तरीय विपद जोरिक्म व्यवस्थापन योजना

पुनरावलोकन सम्बन्धमा

निर्णय हुन,

निर्णय नं. १, प्रस्ताव नं. १ माथि हलफल गर्दा, यस्त



अनुसूची २: वडागत छलफलमा सहभागीहरुको नामावली.....

वडा नं. ३

आज मिति २०७६/०८/२८ गतेका दिन यस अखण्ड गाउँपालिकाको कार्यालय वडा अध्यक्ष श्री लालब.पुनको अध्यक्षतामा वडा वसी तयारी समितिमा निर्वाह गरियो।

उपस्थिति

१) कार्यालय वडा अध्यक्ष - लाल ब.पुन  
 २) गा.पा सदस्य - आमा गुरुङ  
 ३) वडा सदस्य - युद्धिक सुवेदी  
 ४) वडा सदस्य - पर्वती विक  
 ५) वडा सचिव - सुवास पाइल  
 ६) स्व-इन्जिनियर - राम्रु कुमार प्रधान  
 ७) का.स - विशाल पुन  
 ८) रेडक्रस कोषअध्यक्ष - देविना शोका (चापा)  
 ९) तिलकुमारी " सद्भावप्रति - तिलकुमारी पुन  
 १०) योग्या - प्रेमका पाइल  
 ११) प्रहरी अनिल कामरेड - प्रहरी जवान  
 १२) प्रसूति यमल, चापा / ईलाका प्रहरी कार्यालय (ना)  
 १३) मिमलाल पुढाकी - विप. जा. न. सदस्य ९८४६६६४९२५  
 १४) तसवहपुर पुन - वील उपोक्त - ९८४६६६८८२०  
 १५) नरसिंह महादुर पुन - भूतर्ष काउण्ड - ९८६९९८२२९  
 १६) रजिता दर्जी दानरवा चौबी प्रमुख - ९८९९८८२४९  
 १७) हलत ब.पुन ९८६६६९३६९९  
 १८) अग्रत बगदुर त्रेथानी प्र.अ. ज्ञान ५०११-९८६६६९३३३  
 १९) अरु ब. थापा  
 २०) शारदा देवी पुन

प्रस्तावक

प्र. प्रस्ताव नं. १ वडा स्तरीय विप. तथा जनवायु उद्योग-सिंहल ग्वरुपापन समिति र उपसमिति पुन: गठन सम्बन्धमा ( प्रस्ताव नं. २ V.C.A. को पुनःपुनर्गठन सम्बन्धमा

अनुसूची २: वडागत छलफलमा सहभागीहरुको नामावली.....

वडा नं. ४

आज मिति २०७३.०७.२० गतेको दिन पत्र फल  
 र्हा माउपारलिको वडा नं ४ नगरमाडको वडा फल  
 छलफलमा सहभागीको नामावलीको आधारमा वडा फल  
 वडा नं. ४ को वडा फलको आधारमा वडा फलको आधारमा  
 वडा नं. ४ को वडा फलको आधारमा वडा फलको आधारमा

उपस्थित

- १. सुकमाया विश्वकर्मा - वडा अध्यक्ष
- २. सुकमाया विश्वकर्मा - वडा अध्यक्ष
- ३. सुकमाया विश्वकर्मा - " "
- ४. सुकमाया विश्वकर्मा - " "
- ५. सुकमाया विश्वकर्मा - " "
- ६. सुकमाया विश्वकर्मा - " "
- ७. सुकमाया विश्वकर्मा - " "

अन्य उपस्थित

- १. सुकमाया विश्वकर्मा (Cement) (L. 10. 10)
- २. सुकमाया विश्वकर्मा (L. 10. 10)
- ३. सुकमाया विश्वकर्मा
- ४. सुकमाया विश्वकर्मा - टोल संयोजक
- ५. सुकमाया विश्वकर्मा - " "
- ६. सुकमाया विश्वकर्मा - निर्माण अध्यक्ष
- ७. सुकमाया विश्वकर्मा - आमा समूह
- ८. सुकमाया विश्वकर्मा - टोल
- ९. सुकमाया विश्वकर्मा -
- १०. सुकमाया विश्वकर्मा - सहायक प्र. अ. प्र. मा. मा. पि.
- ११. सुकमाया विश्वकर्मा - पुत्री वारेटर स्वतन्त्र ई. प्र. डा. फल
- १२. सुकमाया विश्वकर्मा - 14. 11 नसुवाङ्ग स्वास्था चौकी
- १३. सुकमाया विश्वकर्मा - उहरी पतन वं. ५ को. (डा. डा.)
- १४. सुकमाया विश्वकर्मा - टोल व्यपस्थापन सदस्य
- १५. सुकमाया विश्वकर्मा - " " "
- १६. सुकमाया विश्वकर्मा - " " "

- १७. सुकमाया विश्वकर्मा - टोल अध्यक्ष
- १८. सुकमाया विश्वकर्मा - पटार आमा समूह
- १९. सुकमाया विश्वकर्मा - टोल टोल सदस्य
- २०. सुकमाया विश्वकर्मा - वास्कोट टोल "
- २१. सुकमाया विश्वकर्मा - हेल्दी टोल अध्यक्ष
- २२. सुकमाया विश्वकर्मा -
- २३. सुकमाया विश्वकर्मा - टोल संयोजक अध्यक्ष
- २४. सुकमाया विश्वकर्मा -

अनुसूची २: बडागत छलफलमा सहभागीहरुको नामावली.....

बडा नं. ५

पानो मिति २०७३/०८/२२

गतको दिन सन्ध्याको साँझ पालिका बडा नं. ५ कार्यवाहक  
बडा अध्यक्ष श्री राजेश तिलिजा गुरुको अध्यक्षतामा  
बैठक निम्न विषयमा हुनकल गरी निर्णय पारित गरियो।  
अवधि: -

नाम	सहभागिता	राजेश तिलिजा (का विपल संयोजक)	
<del>बडा</del>	बडा अध्यक्ष	राम बर पुर्जा	अध्यक्ष
जुना	बडा अध्यक्ष	जुना खत्री	- १ -
<del>बडा</del>	बडा अध्यक्ष	रुमा गुरुजा	- १ -
		गणेश ठाकुर	- १ -
		जितेन्द्र पुर्जा	- १ -
		बेरा बर तिलिजा	- १ -
		नर बर परिपार	- १ -
		रामेश ठाकुर	- १ -
Ramesh	चौत कुमारी	चन्द्रकुमारी तिलिजा	- १ -
		रुमा तिलिजा	- १ -
		जित बर ठाकुर	- १ -
		बेरा बर तिलिजा	- १ -
		रुमा पुर्जा	- १ -
		सायका देवी कुनुवार (GWTW)	सदस्य
		अरुण राय	- १ -

प्रस्ताव नं. १ स्थानिय विपद तथा अववायु उल्लान  
- (बिनि सामिति प्रगठन सम्बन्धमा)

प्रस्ताव नं. २ V.C.A हर्न योजना प्रगठन  
सम्बन्धमा

निर्णयहरू: -  
समाधान नं. १ माथी हुनकल गर्दा वडा स्तरीय  
विपद तथा अववायु उल्लान बिनि सामिति विपद  
समाधान गर्नु पर्ने भन्ने निर्णय पारित गरियो।

अनुसूची २: वडागत छलफलमा सहभागीहरुको नामावली.....

वडा नं. ६

सभामिती २०६५/०८/२६ गतेका दिन घरत भन्नुठो जाँडपालीका वडा ६ का वडाध्यक्ष श्री राजबहादुर खड्का ज्यूको अध्यक्षतामा बैठक बस्ने गरिने भएकोको उपस्थिती, प्रस्ताव र निर्णयमाथी छलफल गरियो।

उपस्थित

राजबहादुर खड्का	वडा अध्यक्ष श्री राज बहादुर खड्का
पुष्पा वंजिया	वडा सदस्य पुष्पा वंजिया वरुवाल
जमुना	वडा सदस्य जमुना परिवार
चित्र बहादुर पुन	वडा सदस्य चित्र बहादुर पुन
शिवराज खत्री	वडा सदस्य शिवराज खत्री
रमेश शर्मा	वडा सदस्य रमेश शर्मा डिल्ली राज पुन
खारका देवी सुनुवार	खारका देवी सुनुवार (म.व.त.न) RWEPP
जय बहादुर शर्मा	जय बहादुर शर्मा
ठाकुर प्रताप वरुवाल	ठाकुर प्रताप वरुवाल (समाजसेवी)
कमल शुभाल	कमल शुभाल (प्रहरी उप निरीक्षक)
कमल नेपाली	कमल नेपाली (प्रहरी/सुरक्षाकर्मी)
शिवबोम खड्का	शिवबोम खड्का (समाजसेवी)
शोपाल वरुवाल	शोपाल वरुवाल (समाजसेवी)
विष्णु वरुवाल	विष्णु वरुवाल (आमा समूह अध्यक्ष)
सुरेन्द्र वि. शर्मा	सुरेन्द्र वि. शर्मा (गैल सुधार संयोजक चित्रे)
राज बहादुर खड्का	राज बहादुर खड्का (समाजसेवी बुद्धिजीवी)
पूर्ण बहादुर परिवार	पूर्ण बहादुर परिवार (कलाकार)
कमल पुन	कमल पुन (मनव विवाद)
दिलिप वरुवाल	दिलिप वरुवाल (मनव अध्यक्ष धार)
सुरेन्द्र पुन	सुरेन्द्र पुन (विवाद गैल सुधार संयोजक)
देव बहादुर वरुवाल	देव बहादुर वरुवाल

प्रस्ताव

१. प्रस्ताव नं. १: व्याक्तिगत विषय तथा जनवायु उत्पादनशिल सभामिती पुन गठन सम्बन्धमा र उपस्थिती गठन सम्बन्धमा।
२. V.C.A. तथा वडा स्तरिय विषय जोरबीज सम्बन्धमा पुन गठन शोभता पुनरावलोकन।

**अनुसूची २: वडागत छलफलमा सहभागीहरुको नामावली.....**

**वडा नं. ७**

आज मिति २०७९।०९।०३ गतेका दिन यस अन्नपूर्ण गाउँपालिका वडा नं. ७ हिस्तान, म्याग्दीका वडा अध्यक्ष श्री मङ्गल पुर्जा पुन ज्यू को अध्यक्षता GWT Nepal प्रतिनिधिहरुको विपेश उपस्थितिमा वसेको बैठकमा निम्न उपस्थितीका साथ तपसिलका प्रस्तावहरु माथि छलफल गरी निर्णयहरु पारित गरियो ।

**उपस्थिती :**

१. वडा अध्यक्ष श्री मङ्गल पुर्जा पुन
२. वडा सदस्य श्री गेम वहादुर पुन
३. वडा सदस्य श्री बुद्धिविर पुन
४. वडा सदस्य श्री उर्मिला पुन पाईजा
५. वडा सदस्य श्री सम्झना पौडेल
६. वडा सचिव श्री मनिष कुमार श्रेष्ठ
७. ना.प.स्वा.प्रा. श्री कामना पुन सगर
८. का.स. श्री उषा पुन

**विपेश उपस्थिती:**

१. श्री शारदा देवी सुनुवार सिनियर सुपरभाइजर GWT Nepal
२. श्री जइ वहादुर थापा सिनियर सुपरभाइजर GWT Nepal
३. निवर्तमान वडा सचिव श्री मन कुमार गर्वुजा

**अन्य उपस्थिती:**

१. लाल वहादुर पुर्जा
२. खिम वहादुर पुर्जा

**प्रस्तावहरु :**

१. वडा स्तरीय विपद् तथा जलवायु उत्थानशील समिति र उपसमिति पुनर्गठन गर्ने सम्बन्धमा ।
२. V.C.A. (Venerability Capacity Assessment) तथ्याङ्क पुनरावलोकन सम्बन्धमा ।

**निर्णयहरु :**

निर्णय नं. १ : प्रस्ताव नं. १ माथि छलफल गर्दा यस अन्नपूर्ण गाउँपालिका वडा नं. ७ हिस्तान, म्याग्दीमा सहयोगी संस्था गोर्खा वेलफेयर ट्रस्ट नेपाल (GWT Nepal) को सहजिकरण तथा ७ नं. वडा कार्यालय हिस्तान, म्याग्दीको समन्वयमा मिति २०७९/०२/१८ गतेका दिन गठन भएको वडा अध्यक्ष श्री मङ्गल पुर्जा पुन ज्यूको संयोजकत्वमा १३ सदस्य वडा स्तरीय विपद् तथा जलवायु उत्थानशील समिति अन्नपूर्ण गाउँपालिका वडा नं. ७ हिस्तान, म्याग्दी गठन भएकोमा सो समितिमा केहि पदाधिकारीहरु हेरफेर गर्न पर्ने भएको हुनाले निम्न अनुसार पुनर्गठन गर्ने सर्वसम्मत निर्णय पारित गरियो साथै उपसमितिमा केहि हेरफेर गर्न नपर्ने भएकोले V.C.A. ड्राफ्ट अनुसारकै उपसमिति रहने सर्वसम्मत निर्णय पारित गरियो।

क्र.सं.	पद	कार्यरित संघ संस्था र पद	नाम थर	सम्पर्क नं.	कैफियत
१.	संयोजक	वडा अध्यक्ष	मङ्गल पुर्जा पुन	९८४६९४५३९७	
२.	सदस्य	वडा सदस्य	गेम वहादुर पुन	९८४३३२२०८५	

अनुसूची २: वडागत छलफलमा सहभागीहरुको नामावली.....

वडा नं. ८

आज मिति २०७३/०८/२६ गते सा.दि.न यस अन्त-  
 पूर्व गाउँपालिका वडा नं. ८ का अध्यक्ष तथा  
 वडा विपद तथा जलवायु उन्धानशिल्  
 समिति का संयोजक, रवम वहादुर गजुजा  
 अध्यक्षतामा वसन्त वडाका तथा शिल्  
 वमोजिमको उपस्थितिमा तथा शिल्  
 वमोजिमको प्रस्तावहरू उपर दलगत  
 गरी निर्णयहरू गरियो।

तपाईंको -

उपस्थिति

रवम वहादुर गजुजा	संयोजक	अध्यक्ष
दुव कुमारी पुन		सदस्य
गोममाथा पुन		सदस्य
सालना रशाइली विक		सदस्य
यम वहादुर पुन		सदस्य
सुर्वेश यादव		सदस्य
सगिता पुन		सदस्य
रवम वहादुर थापा मगर		सदस्य
पवित्रा पुजा		सदस्य
नन्द वहादुर पुन		सदस्य
शिव निश्चकमा		सदस्य
गिता पुन		सदस्य
अथ वहादुर थापा	(D.W.N)	
सारदा सुनुवार	" " "	

प्रस्तावहरू

प्रस्ताव नं. १:- वडा स्तरिय विपद तथा  
 जलवायु उन्धानशिल्, व्यावस्थापन समिति  
 र उप समिति पुनर्गठन सम्बन्धमा  
 प्रस्ताव नं. २:- VCA को पुनारावलीकन  
 सम्बन्धमा  
 निर्णयहरू  
 निर्णय नं. १ प्रस्ताव नं. १ उपर दलगत गरी

## अनुसुची ३, उपसमितिहरु

### वातावरण तथा विपद् व्यवस्थापन उपसमिति

क्र.सं.	पद	पदाधिकारीको नाम	प्रतिनिधित्व	सम्पर्क नं.
१	संयोजक	दिलिप कुमार गर्बुजा	वडा नं १ अध्यक्ष	९८५७६२४१२३
२	सदस्य	राजेश तिलिजा	वडा नं ५ अध्यक्ष	९८६६०९८७४१
३	सदस्य	मिठु बिक	कार्यपालिका सदस्य	
४	सदस्य सचिव	हरिकृष्ण आचार्य	गाँउपालिका विपद् फोकल व्यक्ति	९८५७६२३९४६

### पुर्वतयारी तथा प्रतिकार्य उपसमिति

क्र.सं.	पद	पदाधिकारीको नाम	प्रतिनिधित्व	सम्पर्क नं.
१	संयोजक	रामबहादुर खड्का	वडा नं ६ अध्यक्ष	९८५७६६११३५
२	सदस्य	कार्यलय प्रमुख	नेपाल रेडक्रस उपशाखा दाना	
३	सदस्य	अध्यक्ष घारा युवा क्लब	युवा क्लब	
४	सदस्य	समुन्द्र बरुवाल	स्वास्थ्य शाखा	९८५७६८०१८०
५	सदस्य	सोम बहादुर खत्री	तातोपानी प्रहरी चौकी	९८५७६५३१००

### लैंगिक समानता तथा संरक्षण उपसमिति

क्र.सं.	पद	पदाधिकारीको नाम	प्रतिनिधित्व	सम्पर्क नं.
१	संयोजक	ओमप्रसाद फगामी	वडा नं २ अध्यक्ष	९८५७६४८७४८
२	सदस्य	सबिना थापा	महिला तथा बालबालिका शाखा	९८४६७७९८७३
३	सदस्य	सोम बहादुर खत्री	तातोपानी प्रहरी चौकी	९८५७६५३१००
४	सदस्य	कालीगण्डकी आमा समुह	आमा समुह	

### अनुगमन तथा मुल्यांकन उपसमिति

क्र.सं.	पद	पदाधिकारीको नाम	प्रतिनिधित्व	सम्पर्क नं.
१	संयोजक	दिवा कुमारी तिलिजा	गाँउपालिका उपाध्यक्ष	९८५७६४०४६९
२	सदस्य	आशा गुरुङ	कार्यपालिका सदस्य	९८६४३७२१११
३	सदस्य	बिष्णु कुमारी गर्बुजा	कार्यपालिका सदस्य	९८४७७१३७७१
४	सदस्य	ईश्वर भण्डारी	प्राविधिक शाखा	९८५७६८३८१४
५	सदस्य	हरिकृष्ण आचार्य	योजना शाखा प्रमुख	९८५७६२३९४६

## अनुसूची ४: उपसमितिहरूको स्वरूप र काम कर्तव्य तथा अधिकार

स्थानीय विपद् तथा जलवायु उत्थानशील समिति, योजना तर्जुमा तथा समन्वय समितिसँग आवश्यक सहयोग तथा समन्वयका लागि तथा स्थानीय विपद् जोखिम व्यवस्थापनको प्रभावकारी कार्यान्वयनको लागि निम्नअनुसार उप-समितिहरू गठन गर्नु पर्नेछ, तथापी स्थानीय अवश्यकतालाई दृष्टिगत गरी उप-समितिकाहरूको सङ्ख्या थपघट गर्न सकिनेछ:

क्र.सं.	उप-समितिको नाम	ध्यान दिनु पर्ने कुरा	पदावधि
१	वातवरण तथा विपद् व्यवस्थापन उप समिति	उप-समितिको सदस्य चयन गर्दा उपलब्ध भएसम्म सम्बन्धित विषयमा ज्ञान भएका बालबालिका, महिला, दलित, जनजाति, अपाङ्गता भएका तथा विपद्को उच्च जोखिममा रहेका समुदायका प्रतिनिधिलाई प्राथमिकता दिनु पर्नेछ।	पदेन सदस्यबाहेक अन्य सदस्यको कार्यकाल पाँच वर्षको हुनेछ
२	पूर्वतयारी तथा प्रतिकार्य उप समिति		
३	अनुगमन तथा मूल्याङ्कन उपसमिति		
४	लैङ्गिक समानता तथा संरक्षण उपसमिति		

## उपसमितिहरूको काम, कर्तव्य तथा अधिकार

१. वातवरण तथा विपद् व्यवस्थापन उप समिति		
विपद् पूर्व	विपद्को समय	विपद् पश्चात्
<ul style="list-style-type: none"> <li>पूर्वसूचना तथा चेतावनी प्रणालीबारे सञ्चार माध्यम र अन्य स्रोतबाट प्राप्त सूचना प्राप्त गर्ने</li> <li>पूर्वचेतावनी प्रणालीको स्थापनाका लागि जिविस, गाविस, जल उत्पन्न प्रकोप नियन्त्रण डिभिजन कार्यालयसँग समन्वय गर्ने</li> <li>उपलब्ध पूर्वचेतावनी प्रणालीको सुरक्षा र संरक्षण गर्ने</li> <li>विपद्सम्बन्धी काम गर्ने वा अन्य सरोकारवाला निकायमा विपद्बारे सही जानकारी दिने</li> <li>समुदायसँग नियमित छलफल गर्ने र स्थानीय विपद् व्यवस्थापन समितिमा प्रतिवेदन नियमित रूपमा दिने</li> <li>सञ्चारमाध्यम, पत्रकार महासङ्घ, स्थानीय पत्रकारसँग समन्वय गरी सूचना लिने र दिने</li> </ul>	<ul style="list-style-type: none"> <li>विपद्को सूचना सबैभन्दा पहिले खोज तथा उद्धार कार्यदललाई दिने</li> <li>यस्तो सूचना जिल्ला आप्तकालीन कार्यसंचालन केन्द्र, स्थानीय प्रहरी, जिल्ला प्रहरी, शसस्त्र प्रहरी, नेपाली सेना, नेपाल रेडक्रस सोसाइटी, गाविस, जिविस र जिल्ला दैवी प्रकोप उद्धार समितिलाई उपलब्ध गराएर सहयोग माग गर्ने</li> <li>विपद्सम्बन्धी सम्पूर्ण</li> </ul>	<ul style="list-style-type: none"> <li>क्षति विश्लेषण कार्यदलबाट भएको कार्य र क्षतिको अवस्थाको जानकारी लिने</li> <li>विपद्पछि उत्पन्न भएको थप सङ्कटासन्नता र जनजीवनमा परेको असरको समीक्षा गर्ने</li> <li>जनजीवनमा परेको असरअनुसार पूर्वतयारीका कार्यलाई निरन्तरता दिने।</li> </ul>



<p>काम गर्ने</p> <ul style="list-style-type: none"> <li>● विपद् जोखिम व्यवस्थापनसम्बन्धी ज्ञानबद्धक सामग्रीको खोजी गरी समुदायमा उपलब्ध गराउने</li> <li>● आपत्कालीन समयमा चाहिने निकायको फोनको सूची तयार गरी समुदायका सबै सदस्यलाई उपलब्ध गराउने</li> <li>● जनचेतना अभिवृद्धिका सामग्री जिल्ला र केन्द्रबाट सङ्कलन गरी जनचेतना अभियानमा हुने खर्च कटौती गर्ने</li> <li>● सूचना प्रवाह र प्राप्तिको भरपर्दो संयन्त्रका लागि जिल्ला आपत्कालिन कार्य सञ्चालन केन्द्र, जल तथा मौसम विभागका स्टेसनहरु, स्थानीय तहमा समुदाय आफैले संचालन गरेका स्टेसनहरु विचमा नियमित छलफल, बैठक, अनुगमन गर्ने र आवश्यकता अनुसार सूचना आदान प्रदान संयन्त्रमा परिमार्जन गर्ने ।</li> </ul>	<p>जानकारी जानकारी स्थानीय विपद् व्यवस्थापन समितिमार्फत, जिविस र जिल्ला दैवी प्रकोप उद्धार समितिलाई दिने</p> <ul style="list-style-type: none"> <li>● विपद्बारेको समाचार तथा सूचना सञ्चारमाध्यम वा पत्रकारलाई उपलब्ध गराउने</li> </ul>	<ul style="list-style-type: none"> <li>● पुर्व सूचना प्रणालि संग सम्बन्धित संरचनागत पुजिमा भएको क्षतिको मर्मत संभार गर्ने र थप संरचनाको आवश्यकता भएमा पहल गर्ने ।</li> <li>● स्थापित संयन्त्रमा भएका कमि कमजोरिमा सुधार ल्याउन पहल गर्ने ।</li> </ul>
---	--	---

## २. पूर्वतयारी तथा प्रतिकार्य उपसमिति

<ul style="list-style-type: none"> <li>● विपद्बाट विस्थापितलाई राख्नको लागि सुरक्षित स्थानको पहिचान गर्ने</li> <li>● उद्धारका लागि आवश्यक पर्ने सामग्रीको बन्दोबस्त गर्न स्थानीय प्रहरी, नेपाली सेना, जिल्ला दैवी प्रकोप उद्धार समितिसँग समन्वय गरी सहयोग माग गर्ने</li> <li>● उद्धारका लागि नेपाल रेडक्रस सोसाइटीसँग समन्वय गर्ने</li> <li>● बाढी र पहिरोको समयमा उद्धार गर्न सक्ने समुदायका सदस्यको पहिचान गरी उनीहरूको सम्पर्क नम्बर अध्यावधिक राख्ने</li> <li>● उद्धारकर्मीका लागि तालिमको व्यवस्था गर्न गैसस, नेपाल रेडक्रस, प्रहरी र सेनासँग समन्वय गर्ने</li> <li>● समुदायस्तरबाट उपलब्ध हुने राहत सामग्री सङ्कलन र भण्डारणको व्यवस्था गर्ने</li> </ul>	<ul style="list-style-type: none"> <li>● विपद् हुने मौसममा खोज तथा उद्धारको लागि तयारी अवस्थामा रहने</li> <li>● सूचना तथा पूर्वचेतावनी कार्यदलको सूचनाका आधारमा अति जोखिममा रहेका परिवारलाई सुरक्षित स्थानमा लैजाने</li> <li>● त्यस्ता परिवारको महत्वपूर्ण सम्पत्ति र पशुधनको रक्षा तथा उद्धार गर्ने</li> <li>● समुदायमा रहेका महिला, अपाङ्ग,</li> </ul>	<ul style="list-style-type: none"> <li>● उद्धार गरिएका व्यक्ति, धनसम्पत्ति, पशुधनको सूची तयार गरी मूल समितिलाई दिने</li> <li>● विपद्मा परेर हराएका वा मृत्यु भएका मानिस र घरपालुवा पशुको सूची तयार गरी मूल समितिमार्फत सुरक्षा निकाय र गाविसलाई उपलब्ध गराउने</li> <li>● उद्धार समाग्री पुनः यथास्थानमा राख्ने</li> <li>● विपद्पछि फोहोरमैला</li> </ul>
--	--	---

<ul style="list-style-type: none"> <li>● सामुदायिक विपद् व्यवस्थापन कोषको स्थापना गर्ने</li> <li>● राहत सामग्री प्रयोग नभएमा त्यस्तो सामग्री नियमानुसार बिक्री गरी प्राप्त रकम कोषमा जम्मा गर्ने</li> <li>● विपद्को समयमा घाइतेको उपचारको लागि प्राथमिक उपचार सामग्रीको व्यवस्था गर्ने</li> <li>● विपद् नभएमा प्राथमिक उपचार सामग्रीको समय बाँकी रहँदै प्रयोग गरी पुनः नयाँ सामग्री तयारी अवस्थामा राख्ने</li> <li>● स्थानीय स्वास्थ्य चौकीसँग समन्वय गरी आवश्यक सामग्री माग गर्ने</li> <li>● स्थानीय तहमा एमबुलेन्स उपलब्ध भएमा सोको मर्मतसम्भार गरी दुरुस्त राख्ने व्यवस्था मिलाउने</li> <li>● स्वास्थ्य र सरसफाइसम्बन्धी जनचेतना अभिवृद्धि गरी विपद् पहिले र पछि हुन सक्ने महामारी तथा जनस्वास्थ्यसम्बन्धी समस्याबारेमा जनचेतना अभिवृद्धि गर्ने</li> <li>● जनचेतना अभिवृद्धिको लागि जिल्ला जनस्वास्थ्य कार्यालय र अन्य स्वास्थ्यसंस्थासँग सहयोग माग गर्ने</li> <li>● स्वयंसेवकहरूलाई विपद् र महामारीबारे अभिमुखीकरण गर्ने</li> </ul>	<p>बूढाबूढी, गर्भवती तथा सुत्केरी महिलाको सूची तयार गरी मूल समितिलाई दिने र सहयोगको प्राथमिक सूचीमा राख्न आग्रह गर्ने</p> <ul style="list-style-type: none"> <li>● घाइतेको तत्काल उपचार गर्न उद्धार कार्यदलसँगै विपद् प्रभावित क्षेत्रमा जाने</li> <li>● घाइतेको प्राथमिक उपचार गरी आवश्यक परेमा स्वास्थ्यसंस्थामा पठाउने</li> </ul>	<p>व्यवस्थापनका कार्य गर्ने</p> <ul style="list-style-type: none"> <li>● विस्थापित बसेको स्थानमा सरसफाइका कार्यलाई नियमित रूपमा सञ्चालन गर्ने</li> <li>● महामारीजन्य रोगहरूको नियमित निगरानी गर्ने र सम्बन्धित निकायलाई जानकारी दिने</li> <li>● स्वास्थ्य, सरसफाइ र जनस्वास्थ्यसम्बन्धी जनचेतना अभिवृद्धि गर्ने</li> </ul>
---	--	--

### ३. अनुगमन तथा मूल्याङ्कन उपसमिति

<ul style="list-style-type: none"> <li>● पूर्ण रूपमा विस्थापित हुने परिवारलाई बसोबासको व्यवस्थाका लागि सार्वजनिक जग्गाको पहिचान गरी त्यस्तो जग्गा उपयोग गर्न नगरपालिका र गाउँपालिकामार्फत् सम्बन्धित निकायसँग अनुमति लिने प्रक्रिया अघि बढाउने</li> <li>● विस्थापितलाई सुरक्षित राख्ने स्थानको लागि उद्धार कार्यदलसँग समन्वय गरी सुरक्षित स्थानको पहिचान गर्ने</li> </ul>	<ul style="list-style-type: none"> <li>● सही समयमा कार्ययोजनाअनुसार राहत व्यवस्थापन गर्ने</li> <li>● जिल्लाबाट प्राप्त अनुदान वा राहत वितरणमा जिल्लाको कार्यदललाई सहयोग गर्ने</li> <li>● स्थानीय विपद्</li> </ul>	<ul style="list-style-type: none"> <li>● विस्थापित भएर पुनःस्थापन हुन नसकेका परिवारलाई सुरक्षित स्थानमा बसोबासको व्यवस्थाका लागि पहल तथा पैरवी गर्ने</li> </ul>
---	---	---

<ul style="list-style-type: none"> <li>● स्थानीय विपद् व्यवस्थापन समितिको निर्देशनमा आवश्यक कार्य गर्ने</li> <li>● विपद्पूर्व नै जनधनको हुन सक्ने क्षतिको विवरण सङ्कलन गर्ने ।</li> <li>● सम्भाव्य क्षति विश्लेषण नमुना फाराम तयार गर्ने ।</li> <li>● क्षति विश्लेषण स्वयंसेवकहरूलाई तालिम दिने ।</li> <li>● क्षति विश्लेषण स्वयंसेवकहरूलाई तयारी अवस्थामा राख्ने ।</li> </ul>	<p>व्यवस्थापन समितिसँग सहमति लिएर अन्य आवश्यक कार्य गर्ने</p> <ul style="list-style-type: none"> <li>● विपद्बाट भएको क्षतिको लेखाजोखा गरी आपत्कालीन सहयोगको आवश्यकता पहिचान गर्ने</li> <li>● उपलब्ध सूचनाका आधारमा सहयोगका लागि स्थानीय विपद् व्यवस्थापन समितिमार्फत सम्बन्धित निकायलाई उपलब्ध गराउने ।</li> </ul>	<ul style="list-style-type: none"> <li>● पुनःस्थापना हुन सक्ने परिवारको घर मर्मतसम्भारको लागि पहल गर्ने र सहयोगको लागि जिल्ला दैवी प्रकोप उद्धार समितिलाई स्थानीय विपद् व्यवस्थापन समितिमार्फत सिफारिस गरी पठाउने</li> <li>● क्षतिको विस्तृत विश्लेषणका लागि सङ्कलन गर्ने ।</li> <li>● गरिएको कामको समिक्षा गरी कमी कमजोरीहरूलाई पत्ता लगाउने ।</li> </ul>
--	--	--

#### ४. लैङ्गिक समानता तथा संरक्षण उपसमिति

<ul style="list-style-type: none"> <li>● मनोसामाजिक परामर्शदाताहरूको रेकर्ड अद्यवधिक गर्ने र तालिम संचालनको बन्दोवस्त मिलाउने</li> <li>● विपद् तथा जलवायु उत्थानशील योजना तर्जुमा तथा कार्यान्वयन तथा जनचेतना अभिवृद्धि र अन्य क्षमता अभिवृद्धिका कार्यक्रमहरूमा लैङ्गिक समानता र सामाजिक समोवेशीकरण सुनिश्चित गर्ने</li> <li>● लैङ्गिक समानता र संरक्षण सम्बन्धी अभिमुखीकरण गर्ने</li> <li>● अपाङ्गता भएका व्यक्तिहरू, जेष्ठ नागरिक, महिला, गर्भवति महिला तथा बालबालिका मैत्री आश्रयस्थलको पहिचान र निर्माणमा विपद् तथा जलवायु उत्थानशील समितिलाई सहयोग गर्ने</li> <li>● अपाङ्गता भएका व्यक्तिहरू, जेष्ठ नागरिक, महिला, गर्भवति महिला, दलित,</li> </ul>	<ul style="list-style-type: none"> <li>● विपद् प्रतिकार्यका दौरान हुन सक्ने भेदभाव, हिंसा, दुर्व्यवहार आदि घटनाको अनुगमन र पहिचान गर्ने</li> <li>● घटना घटेको वा घट्न सक्ने अवस्थामा कानूनी सहयोग तथा परामर्शमार्फत दोषीलाई कारवाही गर्न सकिने व्यवस्था मिलाउने</li> <li>● विपद् प्रभावितलाई आवश्यकता अनुसार मनोपरामर्श दिने</li> </ul>	<ul style="list-style-type: none"> <li>● विपद्बाट प्रभावित व्यक्ति, परिवार र जोखिममा रहेका विभिन्न समूहमाथि विपद्को समय वा विपद् पश्चात् उत्पन्न हिंसा, शोषण, दुर्व्यवहार, भेदभाव एवं हेलामा परेका समूहलाई मानवीय मापदण्डका आधारमा संरक्षण प्रदान गर्नु</li> </ul>
--	---	--

<p>जनजाति तथा बालबालिकालाई सुरक्षा सम्बन्धी पूर्वजानकारी एवं अभिमुखीकरण गर्ने</p>	<ul style="list-style-type: none"> <li>● हराएका वा विछोडिएका परिवारको खोजी र पुनर्मिलनको लागि सहजीकरण गर्ने</li> <li>● राहत वितरण गरिँदा राहत सामग्रीहरु बलबालिका, महिला, गर्भवति तथा सुत्केरी महिलाका लागि विशेष सामग्रीको व्यवस्था गर्न विपद् तथा जलवायु उत्थानशील समूहलाई आग्रह र सहयोग गर्ने</li> </ul>	
---	---	--

## अनुसूची ५: उत्थानशील योजना मस्यौदा छलफलमा सहभागीहरु

आज मिति २०७९/०९/०४ गते म्याग्दी जिल्ला, अन्नपूर्ण गाउँपालिकाको स्थानीय विपद तथा जलवायु उत्थानशील समितिको अध्यक्ष श्री भारत कुमार पुन ज्यूको अध्यक्षतामा समितिको बैठक बसी तपसिल बर्मानिमको छलफल गरियो ।

### उपस्थिति

क्र.स.	पद	पदाधिकारीको नाम	प्रतिनिधिको नाम	हस्ताक्षर
१	अध्यक्ष	भारत कुमार पुन		
२	उपाध्यक्ष	दिवा कुमारी तिलिजा		
३	सदस्य	सुरण प्रसाद शर्मा पौडेल		
४	सदस्य	दिलिप कुमार गर्बुजा		
५	सदस्य	ओम प्रसाद फगामी		
६	सदस्य	रमेश पुर्जा		
७	सदस्य	लोक बहादुर फगामी		
८	सदस्य	राजेश तिलिजा		
९	सदस्य	रामबहादुर खड्का	चितबहादुर पुन	
१०	सदस्य	माइलन पुर्जा	कामना पुन मगर	
११	सदस्य	सुमबहादुर गर्बुजा		
१२	सदस्य	समुन्द्र बरुवाल		
१३	सदस्य	गणेश बहादुर कटुवाल		
१४	सदस्य	ईश्वर भण्डारी		
१५	सदस्य	सविना थापा		
१६	सदस्य	हेमन्त बहादुर शाही		
१७	सदस्य	सन्तोष कुमार गिरी		
१८	सदस्य	सोम बहादुर खत्री	सोम क. थापा	
१९	सदस्य	प्रहरी प्रमुख		
२०	सदस्य	चन्द्र कुमारी राम्जाली		
२१	सदस्य	डम पुर्जा पुन		
२२	सदस्य	जिना पाइजा	विराट पुन	
२३	सदस्य	विष्णु कुमारी दमाई		

क्र.स.	पद	पदाधिकारीको नाम	प्रतिनिधिको नाम	हस्ताक्षर
२४	सदस्य	विकास शर्मा	रामकृष्ण खड्का	
२५	सदस्य	क्या डम बहादुर गर्बुजा		
२६	सदस्य	केशर हिराचन		
२७	सदस्य सचिव	हरिकृष्ण आचार्य		

### द्विरोध उपस्थिति

क्र.स.	नाम	हस्ताक्षर	कैफियत
१	आशा गुरुङ		कार्यपालिका सदस्य
२	मित्तु विक.		कार्यपालिका सदस्य
३	पुजा कुमारी अर्याल		राजस्व प्रमुख - पालिका कार्यलय
४	लक्ष्मी के.सी.		का.स. - पालिका कार्यलय
५	रोहित कुमार तुम्बाहड्फे		GWT(N)/RWEPP
६	सुमेरु त्रिपाठी		GWT(N)/RWEPP
७	विमल बहादुर कुँवर		परामर्श दाता
८	शारदा देवी सुनुवार		GWT(N)/RWEPP
९	जई बहादुर थापा		GWT(N)/RWEPP
१०	रमेश थापा		सूनता उनिचि अधिकृत - पालिका कार्यलय
११	नविन शर्मा		कम्प्युटर अपरेटर
१२	यान प्रसाद पुर्जा पुन		फिचर (१) फिचर (१) फिचर (१)

## अनुसुची ५

### जोखिम स्थानहरुको विवरण



बाढी तथा पहिरो जोखिम स्थान,  
संकटासन्न बस्ती (अन्नपूर्ण गापा, वडा  
नं. ४, श्री प्रभा मा.वि., नारच्याङ्ग)  
GPS: 28°30'52.40"N  
83°39'38.60"E



बाढी जोखिम स्थान, संकटासन्न बस्ती (अन्नपूर्ण गापा, वडा नं. ३, घट्ट खोला, दाना)  
GPS: 28°32'19.46"N  
83°38'52.34"E



बाढी जोखिम स्थान, संकटासन्न बस्ती (अन्नपूर्ण गापा, वडा नं. २, तातोपानी बजार)

GPS: 28°29'52.50"N  
83°39'15.04"E

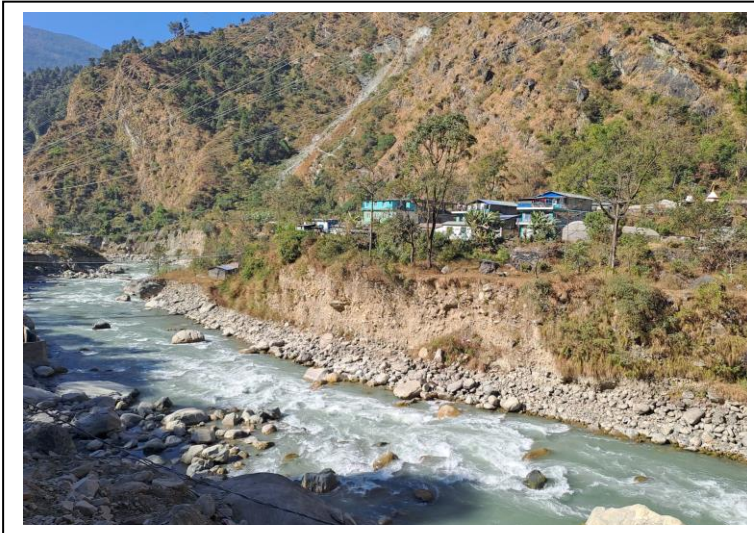

पहिरो जोखिम स्थान, संकटासन्न बस्ती (अन्नपूर्ण गापा, वडा नं. २, ठूलो वगर)

GPS: 28°28'45.96"N  
83°38'28.63"E

अनुसुची नं. ६

योजना तर्जुमा क्षणका केहि फोटाहरु





प्रतिकार्यमा समुदायबाट गर्ने क्रियाकलापहरु (प्रतिकार्य योजना)

समयावधि	व्यवस्थापनका क्रियाकलाप	मुख्य जिम्मेवारी	प्रक्रिया	प्रतिफल	स्रोतको व्यवस्था	
					आन्तरिक	बाह्य
० देखि १ घण्टा भित्र	प्रकोपको पूर्व सूचना र विपद्को सूचना सम्प्रेषण	पूर्व सूचना कार्यदल, प्रभावित समुदाय र स्थानीय र सामुदायिक विपद् तथा जलवायू उत्थानशील समिति	पूर्व सूचना कार्यदलले समुदाय, वर्षा तथा नदी अवलोकन केन्द्र, जिल्ला आपत्कालीन कार्यसंचालन केन्द्र, सञ्चारमाध्यम, जल तथा मौसम विज्ञान विभाग र मातहतका कार्यालय, सुरक्षा निकाय, विपद् सम्बन्धी कार्य गर्ने संघ संस्थाहरु, राष्ट्रिय भूकम्प मापन केन्द्र लगायतका विभिन्न माध्यमबाट प्रकोपको सूचना तथा पूर्व सूचना प्राप्त गरी स्थानीय र सामुदायिक विपद् तथा जलवायू उत्थानशील समिति, खोज उद्धार र प्राथमिक उपचार कार्यदल, जिल्ला आपत्कालीन कार्यसंचालन केन्द्र तथा संकटासन्न समुदायहरुलाई विभिन्न सञ्चार माध्यम (जस्तै: हाते माइक, साइरन, फोन, एस्.एम.एस्. आदि)को प्रयोग गरी खबर आदान प्रदान गर्ने	सङ्कटासन्न समुदाय र जिल्लाका सरोकारवालाहरुद्वारा प्रकोप वा विपद् सम्बन्धी सूचना प्राप्त गर्ने, सूचना प्राप्त गरिसके पश्चात् सुरक्षित स्थानमा आश्रय लिने	विपद् तथा जलवायू उत्थानशील समिति, वडा समिति, आकस्मित सञ्चालन केन्द्र	विपद् सम्बन्धी कार्य गर्ने संघ संस्थाहरु, राष्ट्रिय भूकम्प मापन केन्द्र, रेडियो, टेलिकम, एनसेल

० देखि १ घण्टा भित्र	स्थानीय तथा सामुदायिक विपद् तथा जलवायु उत्थानशील समितिको बैठक	समितिका पदाधिकारीहरु	यो प्रकोपको खतरा सम्बन्धी पूर्व सूचना तथा घटनाको सूचना प्राप्त गरेपश्चात् स्थानीय विपद् तथा जलवायु उत्थानशील समिति/सामुदायिक विपद् व्यवस्थापन समितिले केही आपत्कालीन निर्णयहरु गर्न बस्ने बैठक हो ।	प्राथमिक उपचार कार्यदल र खोज तथा उद्धार कार्यदल परिचालन गर्ने निर्णय समुदायलाई साइरन, मेगाफोन र अन्य साधन प्रयोग गरी नियमित जानकारी दिने निर्णय	स्थानीय विपद् तथा जलवायु उत्थानशील समिति, समुदाय, आकस्मित सञ्चालन केन्द्र	रेडक्रस, कार्यरत विभिन्न संघ संस्था, सुरक्षा निकाय
० देखि २४ घण्टा भित्र	स्थानीय र सामुदायिक कार्यदलहरुबाट उद्धार कार्य	खोज उद्धार तथा प्राथमिक उपचार कार्यदल	विपद् भएको सूचना प्राप्त गरेपछि प्राथमिक उपचार कार्यदल र खोज तथा उद्धार कार्यदल समुदायमा गई आफ्नो कार्य सुरु गर्नेछ । आगलागीको घटना भएमा आगलागी नियन्त्रणको प्रयास गर्ने महामारी विपद्का सम्बन्धमा मानिसमा हुने महामारी अवस्थाको जानकारी दिने तथा प्रतिकार्य सुरु गर्ने	लक्षित ५० प्रतिशत समुदायलाई उद्धार गरी सुरक्षित स्थलमा ल्याइने चोटपटक लागेका विरामीहरुलाई प्राथमिक उपचार प्रदान गरिने	स्थानीय विपद् तथा जलवायु उत्थानशील समिति, समुदाय, आकस्मित सञ्चालन केन्द्र	रेडक्रस, कार्यरत विभिन्न संघ संस्था, सुरक्षा निकाय, स्वास्थ्य चौकी, जनस्वास्थ्य कार्यालय
० देखि २४ घण्टा भित्र	खोज उद्धार र प्राथमिक उपचारका लागि थप सहयोग आवश्यक भएमा जिल्ला विपद् व्यवस्थापन समिति,	स्थानीय विपद् तथा जलवायु उत्थानशील समिति	स्थानीय विपद् तथा जलवायु उत्थानशील समितिको अनुरोध तथा जिल्ला विपद् व्यवस्थापन समितिको निर्देशनमा खोज तथा उद्धार विषयगत क्षेत्रले विभिन्न	समुदायलाई उद्धार गरी सुरक्षित स्थलमा ल्याइने चोटपटक लागेका विरामीहरुलाई प्राथमिक उपचार प्रदान गरिने	स्थानीय विपद् तथा जलवायु उत्थानशील समिति, समुदाय, आकस्मित	रेडक्रस, कार्यरत विभिन्न संघ संस्था, सुरक्षा निकाय, रेडियो, मोबाईल सेवा,

	रेडक्रस, सुरक्षा निकाय लगायत सँग समन्वय गर्ने		साधन तथा स्रोतको उपयोग गरी उद्धार कार्य गर्नेछ । खोज तथा उद्धारका लागि स्थानीय विपद् तथा जलवायु उत्थानशील समिति, सामुदायिक विपद् व्यवस्थापन समिति र कार्यदलको सहायता लिनेछ ।	सघन घाइतेहरुलाई अस्पताल पठाउने	सञ्चालन केन्द्र	जिल्ला अस्पताल, यूवा तथा महिला समुहहरु
० देखि २४ घण्टा भित्र	घाइते, हराइरहेका तथा विस्थापितको सूची अद्यावधिक राख्ने तथा द्रुत सर्वेक्षण तथाडक संकलन	जिल्ला विपद् व्यवस्थापन समिति	स्थानीय विपद् तथा जलवायु उत्थानशील समिति र सामुदायिक विपद् व्यवस्थापन समितिले घाइते, हराइरहेका तथा आन्तरिक विस्थापितको सूची अद्यावधिक गर्ने, सूची तयार गर्दा स्थान, उमेर, लिङ्ग, जाति, अपाङ्गता आदि पनि खुलाउने  जिल्ला विपद् व्यवस्थापन समितिले खटाएको द्रुत सर्वेक्षण टोलीलाई द्रुत सर्वेक्षण फाराममा चाहिने जानकारी संकलन गर्न मद्दत गर्ने	पहिलो चरणको क्षती, घाइते र मृत्यु हुनेको संख्या संकलन गर्ने	स्थानीय विपद् तथा जलवायु उत्थानशील समिति, समुदाय, आकस्मित सञ्चालन केन्द्र	रेडक्रस, कार्यरत विभिन्न संघ संस्था, सुरक्षा निकाय, शिक्षक,

<p>० देखि २४ घण्टा भित्र</p>	<p>विपद् प्रभावित र आन्तरिक विस्थापितका लागि आधारभूत खाद्य सामग्री तथा अस्थायी वसोवासको प्रबन्ध गर्ने</p>	<p>स्थानीय विपद् तथा जलवायु उत्थानशील समिति</p>	<p>स्थानीय विपद् तथा जलवायु उत्थानशील समितिले आफूसँग भएको श्रोत परिचालन गर्ने तथा अपुग स्रोतका लागि जिल्ला विपद् व्यवस्थापन समिति तथा स्थानीय र जिल्ला स्थित दातृ संस्थाहरुको वा व्यक्तिहरुलाई अनुरोध गर्ने</p>	<p>विपद् प्रभावित र आन्तरिक विस्थापितका लागि आधारभूत खाद्य सामग्री र अपाङ्गता, बालबालिका, जेष्ठ नागरिक तथा लैङ्गिक मैत्री अस्थायी वसोवासको बन्दोबस्त हुने</p>	<p>स्थानीय विपद् तथा जलवायु उत्थानशील समिति, समुदाय, आकस्मित सञ्चालन केन्द्र</p>	<p>रेडक्रस, कार्यरत विभिन्न संघ संस्था, सुरक्षा निकाय, उद्योग वाणिज्य संघ, वन उपभोक्ता समुह, सामुदायिक भवन, विद्यालय, व्यापारी समुह, यातायात व्यवसायी, सहकारी तथा बैंकहरु</p>
<p>० देखि २४ घण्टा भित्र</p>	<p>समुदायलाई सचेत गराउन जिल्ला विपद् व्यवस्थापन समिति, कार्यदलहरु, समुदाय, प्रकोपसँग सम्बन्धित सरकारी गैरसरकारी निकायहरु, सञ्चार माध्यम आदिबाट प्राप्त तथ्यगत पूर्वसूचना, आपत्कालीन चेतावनी, जोखिम बढेको वा घटेको, भएगरेका उद्धार प्रयासहरु, अपनाउनु पर्ने</p>	<p>स्थानीय विपद् तथा जलवायु उत्थानशील समिति</p>	<p>जिल्ला विपद् व्यवस्थापन समिति, कार्यदलहरु, समुदाय, प्रकोपसँग सम्बन्धित सरकारी गैरसरकारी निकायहरु, सञ्चार माध्यम आदि लगायत विभिन्न माध्यमबाट जानकारी प्राप्त गरी माइकिंग, फोन जस्ता माध्यम प्रयोग गरी समुदायलाई सूचित गर्ने</p>	<p>समुदायमा अफवाह फैलनबाट रोक्ने, जिवनउपयोगी सन्देशहरु प्रवाह हुने</p>	<p>स्थानीय विपद् तथा जलवायु उत्थानशील समिति, समुदाय, आकस्मित सञ्चालन केन्द्र, तल्लो र माथिल्लो ततिय समुदाय वा समिति</p>	<p>रेडक्रस, कार्यरत विभिन्न संघ संस्था, सुरक्षा निकाय, शिक्षक, विद्यालय, मोवाईल सेवा, रेडियो</p>

	सावधानीहरु तथा सार्वजनिक आह्वान विषयक सूचनाहरु आवश्यकता अनुसार नियमित प्रवाह गर्ने ।					
२४ घण्टा देखि ४८ घण्टा भित्र	प्रभावित परिवार को दर्ता तथा खोजी कार्य, प्रभावित परिवारलाई पहिचान पत्र (टोकन) वितरण र तथ्यांक व्यवस्थापन	स्थानीय विपद् तथा जलवायु उत्थानशील समिति	समुदाय विपद् व्यवस्थापन समिति, नेपाल रेडक्रस सोसाइटी लगायतका अन्य निकायको सहयोगमा स्थानीय विपद् तथा जलवायु उत्थानशील समितिले प्रभावित परिवार दर्ता गर्नेछ । यस सूचीलाई सुरक्षा निकायले ( नेपाल प्रहरी) प्रमाणित गर्नेछ ।	राहत प्याकेजको आवश्यकता मूल्यांकन, वितरण र प्रतिकार्यका लागि प्रभावित परिवारको तथ्यांक व्यवस्थापन	स्थानीय विपद् तथा जलवायु उत्थानशील समिति, समुदाय, आकस्मित सञ्चालन केन्द्र	रेडक्रस, कार्यरत विभिन्न संघ संस्था, सुरक्षा निकाय, उद्योग वाणिज्य संघ, व्यापारी समुह, बीमा कम्पनी
२४ घण्टा देखि ४८ घण्टा भित्र	आवास तथा गैरखाद्य सम्बन्धी प्रतिकार्य	स्थानीय विपद् तथा जलवायु उत्थानशील समिति	जिल्ला विपद् व्यवस्थापन समिति मातहतको आवास तथा गैर खाद्य विषयगत क्षेत्रसँग समन्वय गर्दै समुदाय विपद् व्यवस्थापन समितिको मद्दतमा तथा विस्थापित संख्याको आधारमा अस्थायी वासस्थानको व्यवस्थापन गर्ने । वासस्थान व्यवस्थापन गर्दा स्फेयर मापदण्ड अपनाइनुपर्ने	विस्थापित समुदायका लागि अस्थायी वासस्थानको तथा अन्य आधारभूत गैर खाद्य सामग्रीको व्यवस्था	स्थानीय विपद् तथा जलवायु उत्थानशील समिति, समुदाय, आकस्मित सञ्चालन केन्द्र	रेडक्रस, कार्यरत विभिन्न संघ संस्था, सुरक्षा निकाय, वन उपभोक्ता समुह, उद्योग व्यवसायी, सामुदायिक भवन, आमा समुह,
२४ घण्टा देखि	खानेपानी तथा	स्थानीय विपद् तथा	प्रभावित संख्याको सूचीको	स्वास्थ्य सामग्री, पानी	स्थानीय विपद्	रेडक्रस, कार्यरत

४८ घण्टा भित्र	सरसफाइ सम्बन्धी प्रतिकार्य	जलवायु उत्थानशील समिति	आधारमा जिल्ला विपद् व्यवस्थापन समितिअन्तर्गतको खानेपानी तथा सरसफाई विषयगत क्षेत्रसँग समन्वय गर्दै तथा समुदाय विपद् व्यवस्थापन समिति समेतको मद्धतमा वितरण गर्नुपर्ने सामाग्री संख्या निर्धारण गरी वितरण गर्नेछ । जैविक, ठोस तथा प्रकोपजन्य फोहोरको उचित प्रबन्ध मिलाउने वा नष्ट गर्ने सम्बन्धी जनचेतना फैलाउने	शुद्धिकरणका लागि सामाग्री लक्षित जनसमुदायलाई वितरण गर्ने, हात धुने तरिका र महत्व सम्बन्धी जानकारी, महिलालाई चाहिने सरसफाइ सामाग्रीको व्यवस्था, अस्थायी शौचालय र फोहोर मैलाको व्यवस्थापन	तथा जलवायु उत्थानशील समिति, समुदाय, आकस्मित सञ्चालन केन्द्र	विभिन्न संघ संस्था, सुरक्षा निकाय, उद्योग व्यवसायी, सामुदायिक भवन, आमा समुह, खानेपानी कार्यालय वा समितिहरु, जनस्वास्थ्य कार्यालय, स्वास्थ्य चौकी
२४ घण्टा देखि ४८ घण्टा भित्र	खाद्य व्यवस्थापन सम्बन्धी प्रतिकार्य	स्थानीय विपद् तथा जलवायु उत्थानशील समिति	प्रभावित संख्याको सूचीको आधारमा जिल्ला विपद् व्यवस्थापन समितिअन्तर्गतको खाद्य विषयगत क्षेत्रसँग समन्वय गर्दै आवश्यक तयारी खाद्य सामाग्री आँकलन गर्ने सामुदायिक विपद् व्यवस्थापन समितिको सहयोग लिई खाद्य सामाग्री वितरण गर्नेछ ।	प्रभावित जन समुदायलाई तयारी खाद्य सामाग्री वितरण	स्थानीय विपद् तथा जलवायु उत्थानशील समिति, समुदाय, आकस्मित सञ्चालन केन्द्र	रेडक्रस, कार्यरत विभिन्न संघ संस्था, सुरक्षा निकाय, उद्योग व्यवसायी, सामुदायिक भवन, आमा समुह, यूवा क्लवहरु,
२४ घण्टा देखि ४८ घण्टा भित्र	गुनासा, लैङ्गिक हिंसा तथा विवाद व्यवस्थापन सम्बन्धी प्रतिकार्य	स्थानीय विपद् तथा जलवायु उत्थानशील समिति र संरक्षण कार्यदल	स्थानीय विपद् तथा जलवायु उत्थानशील समितिको निर्देशनमा फिडमा परिचालित टोलीले आवास तथा गैरखाद्यसँग सहकार्य गरी संकटासन्न वर्गको आवश्यकता	महिला, वृद्ध वृद्धा र बालबालिकाको आवश्यकताअनुसार अस्थायी बासस्थान व्यवस्थापन गर्ने	स्थानीय विपद् तथा जलवायु उत्थानशील समिति, समुदाय, आकस्मित सञ्चालन केन्द्र	कार्यरत विभिन्न संघ संस्था, सुरक्षा निकाय, आमा समुह सञ्जाल

			अनुसार अस्थायी वासस्थानको व्यवस्थापन गर्नेछ ।			
२४ घण्टा देखि ४८ घण्टा भित्र	स्वास्थ्य तथा पोषणसम्बन्धी प्रतिकार्य	स्थानीय र सामुदायिक विपद् व्यवस्थापन समिति	प्रभावित संख्याको सूचीको आधारमा जिल्ला विपद् व्यवस्थापन समितिअन्तर्गतको स्वास्थ्य तथा पोषण विषयगत क्षेत्रसँग समन्वय गर्दै स्वास्थ्य तथा पोषण सम्बन्धी प्रतिकार्यका लागि आवश्यक सामग्री संख्या आँकलन गरी वितरण गर्नेछ । आवश्यकता अनुसार अस्थायी अस्पताल स्थापना	प्रभावित परिवारलाई सुरक्षित सामग्री वितरण, प्रभावित क्षेत्रमा आवश्यकता अनुसार अस्थायी अस्पताल स्थापना	स्थानीय विपद् तथा जलवायु उत्थानशील समिति, समुदाय, आकस्मित सञ्चालन केन्द्र	कार्यरत विभिन्न संघ संस्था, सुरक्षा निकाय, स्वास्थ्य चौकी, जिल्ला, अस्पताल, व्यापार व्यसायी, कृषि सञ्जाल
४८ देखि ७२ घण्टा भित्र	पानी शुद्धिकरणका लागि अपुग सामग्रीको लेखाजोखा र व्यवस्थापन	स्थानीय विपद् तथा जलवायु उत्थानशील समिति	स्थानीय विपद् तथा जलवायु उत्थानशील समितिले सामुदायिक विपद् व्यवस्थापन समिति र जिल्ला विपद् व्यवस्थापन समितिअन्तर्गतको खानेपानी तथा सरसफाई विषयगत क्षेत्रसँग समन्वय गर्दै पानी शुद्धिकरणका लागि अपुग सामग्रीको लेखाजोखा गर्नेछ । पानीको सुविधा विभिन्न स्थानमा गराउनेछ ।	विभिन्न ठाउँमा पानीको व्यवस्थापन पानी शुद्धिकरणका लागि थप सामग्री वितरण	स्थानीय विपद् तथा जलवायु उत्थानशील समिति, समुदाय, आकस्मित सञ्चालन केन्द्र	रेडक्रस, कार्यरत विभिन्न संघ संस्था, सुरक्षा निकाय, खानेपानी कार्यालय, स्वास्थ्य चौकी, क्लिनिक
४८ देखि ७२ घण्टा भित्र	महामारी नियन्त्रणका लागि फोहर व्यवस्थापन	स्थानीय विपद् तथा जलवायु उत्थानशील समिति	स्थानीय विपद् तथा जलवायु उत्थानशील समितिले सामुदायिक विपद् व्यवस्थापन	मरेका पशुका शवहरु संकलन तथा व्यवस्थापन हुने	स्थानीय विपद् तथा जलवायु उत्थानशील	कार्यरत विभिन्न संघ संस्था, सुरक्षा निकाय,

			समिति र जिल्ला विपद् व्यवस्थापन समितिअन्तर्गतको खानेपानी तथा सरसफाई विषयगत क्षेत्र तथा सुरक्षा निकायसँग समन्वय गर्दै मरेका पशुका शवहरु संकलन तथा व्यवस्थापन गर्ने		समिति, समुदाय, आकस्मित सञ्चालन केन्द्र	स्वास्थ्य चौकी, पशु व्यवस्थापन शाखा
४८ देखि ७२ घण्टा भित्र	स्फियर मापदण्डअनुसार खाना बनाउने भाँडावर्तन, इन्धन, लुगाफाटो, कम्बल, परिवार, बालबालिका, महिलाका लागि आवश्यक पर्ने स्वास्थ्य प्रबर्द्धन सामग्रीजस्ता गैरखाद्य सामग्रीको सेट वितरण गर्ने	स्थानीय विपद् व्यवस्थापन समिति	स्थानीय विपद् तथा जलवायु उत्थानशील समितिले जिल्ला विपद् व्यवस्थापन समिति अन्तर्गतको आवास तथा गैर खाद्य विषयगत क्षेत्रसँग समन्वय गर्दै निरन्तर आवास व्यवस्थापनमा लागि रहने छ ।	प्रभावित परिवारलाई गैरखाद्य सामग्री वितरण	स्थानीय विपद् तथा जलवायु उत्थानशील समिति, समुदाय, आकस्मित सञ्चालन केन्द्र	रेडक्रस, कार्यरत विभिन्न संघ संस्था, सुरक्षा निकाय, उद्योग वाणिज्य संघ, व्यापार व्यवसायी, स्वास्थ्य चौकी, क्लिनिक, हाईड्रोपावर
४८ देखि ७२ घण्टा भित्र	खाद्य सामग्री वितरण	स्थानीय विपद् तथा जलवायु उत्थानशील समिति	प्रभावित परिवार संख्याको आधारमा जिल्ला विपद् व्यवस्थापन समिति अन्तर्गतको खाद्य विषयगत क्षेत्रसँग सहकार्य गर्ने र वितरण गर्नेछ ।	प्रभावित परिवारलाई पकाउन चाहिने खाद्य सामग्री वितरण	स्थानीय विपद् तथा जलवायु उत्थानशील समिति, समुदाय, आकस्मित सञ्चालन केन्द्र	रेडक्रस, कार्यरत विभिन्न संघ संस्था, सुरक्षा निकाय, उद्योग वाणिज्य संघ, व्यापार व्यवसायी, कृषि सञ्जाल
७२ घण्टा देखि	आपत्कालीन शिक्षाको	स्थानीय विपद् तथा	प्रभावित विद्यालय र विद्यार्थी	विस्थापित बालबालिकाका	स्थानीय विपद्	कार्यरत विभिन्न



७ दिन भित्र	व्यवस्थापन	जलवायु उत्थानशील समिति र सम्बन्धित विद्यालय	संख्याको आधारमा स्थानीय विपद् तथा जलवायु उत्थानशील समितिले शिक्षा विषयगत क्षेत्र तथा प्रभावित विद्यालयसँग समन्वय गर्दै आवश्यक पर्ने शिक्षा सामाग्री वितरण गर्ने र अस्थायी विद्यालयको निर्माणमा सघाउने ।	लागि अस्थायी कक्षा सञ्चालन गर्ने शिक्षा सामाग्री वितरण गर्ने	तथा जलवायु उत्थानशील समिति, समुदाय, आकस्मित सञ्चालन केन्द्र	संघ संस्था, सुरक्षा निकाय, शिक्षक, विद्यालय
७२ घण्टा देखि ७ दिन भित्र	गुनासा, लैङ्गिक हिंसा तथा विवाद व्यवस्थापन सम्बन्धी थप प्रतिकार्य	स्थानीय विपद् तथा जलवायु उत्थानशील समिति र संरक्षण कार्यदल	मनोसामाजिक परामर्श सेवा र कानुनी सहायता चाहिने मानिसको पहिचान गर्नेछ ।	मनोसामाजिक परामर्श सेवा उपलब्ध गराउने आवश्यक जनसमुदायलाई कानुनी सहायता दिने	स्थानीय विपद् तथा जलवायु उत्थानशील समिति, समुदाय, आकस्मित सञ्चालन केन्द्र	रेडक्रस, कार्यरत विभिन्न संघ संस्था, सुरक्षा निकाय, महिला सञ्जाल, विभिन्न सञ्जालहरु, स्वास्थ्य चौकी
७२ घण्टा देखि ७ दिन भित्र	बहुक्षेत्र प्रारम्भिक द्रुत लेखाजोखा	स्थानीय विपद् तथा जलवायु उत्थानशील समिति र जिल्ला विपद् व्यवस्थापन समितिले खटाएको टोली	स्थानीय विपद् तथा जलवायु उत्थानशील समितिले बहुक्षेत्र प्रारम्भिक द्रुत लेखाजोखाका लागि परिचालित टोलीलाई आवश्यक सहयोग गर्ने	(MIRA) बहुक्षेत्र द्रुत सर्वेक्षण कार्य सम्पन्न भई क्षतिको विस्तृत विवरण आउने	स्थानीय विपद् तथा जलवायु उत्थानशील समिति, समुदाय, आकस्मित सञ्चालन केन्द्र	रेडक्रस, कार्यरत विभिन्न संघ संस्था, सुरक्षा निकाय, शिक्षक, कर्मचारीहरु
७२ घण्टा देखि ७ दिन भित्र	शव व्यवस्थापन तथा मृतक परिवारलाई आर्थिक सहयोग	स्थानीय विपद् तथा जलवायु उत्थानशील समिति र जिल्ला विपद्	मृतकका परिवारलाई स्थानीय विपद् तथा जलवायु उत्थानशील समितिको तर्फबाट काजकिरियाका लागि आर्थिक	मृतकको काजक्रिया हुने, मृतक परिवारले राहत पाउने	स्थानीय विपद् तथा जलवायु उत्थानशील समिति, समुदाय,	रेडक्रस, कार्यरत विभिन्न संघ संस्था, सुरक्षा निकाय,

		व्यवस्थापन समिति	सहयोग गर्ने, मृतक प्रमाण पत्र जारी गर्न मद्धत गर्ने तथा सरकारका तर्फबाट प्राप्त हुने अन्य सहयोगका लागि जिल्ला विपद् व्यवस्थापन समितिलाई सिफारिस गर्ने		आकस्मित सञ्चालन केन्द्र	हाईड्रोपावर, व्यापार व्यवसायी, उद्योग वाणिज्य संघ, वीमा कम्पनी, जिल्ला विपद् व्यवस्थापन समिति
७ दिन देखि २ साता भित्र	स्थानीय विपद् तथा जलवायु उत्थानशील समितिको बैठक	स्थानीय विपद् तथा जलवायु उत्थानशील समिति	प्रतिकार्यमा संलग्न सरोकारवाला तथा प्रभावितहरुको बैठक बसी चुनौती, सिकाइ र सुधार गर्नुपर्ने पक्षबारे छलफल गर्ने	हालसम्मको प्रतिकार्यको समिक्षा गरी थप आवश्यक रणनीति तर्जुमा गर्ने	स्थानीय विपद् तथा जलवायु उत्थानशील समिति, समुदाय, आकस्मित सञ्चालन केन्द्र	रेडक्रस, कार्यरत विभिन्न संघ संस्था, सुरक्षा निकाय,
७ दिन देखि २ साता भित्र	विभिन्न क्षेत्रमा भएको आवश्यकता र खाडलका आधारमा थप प्रतिकार्य	स्थानीय विपद् तथा जलवायु उत्थानशील समिति	जिल्ला विपद् व्यवस्थापन समिति र अन्य सहयोगी निकायहरूसँग समन्वय गर्दै थप राहत र सहयोगको बन्दोवस्ती गर्ने	थप राहत वितरण र प्रतिकार्य	स्थानीय विपद् तथा जलवायु उत्थानशील समिति, समुदाय, आकस्मित सञ्चालन केन्द्र	रेडक्रस, कार्यरत विभिन्न संघ संस्था, सुरक्षा निकाय,
७ दिन देखि २ साता भित्र	मनोसामाजिक परामर्श	स्थानीय विपद् तथा जलवायु उत्थानशील समिति र संरक्षण कार्यदल	जिल्ला विपद् व्यवस्थापन समितिअन्तर्गतको संरक्षण विषयगत क्षेत्रसँग समन्वय गर्दै मानसिक तनावमा परेका व्यक्तिलाई मनोसामाजिक सेवा उपलब्ध गराउने तथा स्वास्थ्य सेवा प्रदान गर्ने	मानसिक तनावमा परेका व्यक्ति र परिवारलाई परामर्श र हौसला प्रदान गरिने	स्थानीय विपद् तथा जलवायु उत्थानशील समिति, समुदाय, आकस्मित सञ्चालन केन्द्र	कार्यरत विभिन्न संघ संस्था, सुरक्षा निकाय, स्वास्थ्य चौकी, अस्पताल, क्लिनिक, आमा समुह, धार्मिक संघ संस्थाहरु

## यस उत्थानशील योजनामा प्रयोग भएका शब्दहरूको शब्दावली

**प्रकोप (Hazard):** बाढी, पहिरो, आगलागी, हुरीबतास, चट्याङ, दुर्घटना तथा प्राकृतिक वा मानवसिर्जित घटना । जुन घटनाबाट जनधनको क्षति हुने सम्भावना भए पनि क्षति भने हुँदैन ।

**विपद् (Disaster):** त्यस्तो विपत्तिपूर्ण परिस्थिति हो, जुन परिस्थितिमा धेरैजसो जनजीवन अकस्मात अस्त-व्यस्त हुन पुग्दछ । यस्तो परिस्थितिमा मानिसहरूले धेरै दुःख पाउछन् र यसको परिणामस्वरूप सुरक्षा, खाना आवास, लुगाफाटो, औषधीउपचार तथा सामाजिक सेवा जस्ता मान्छेलाई जीवनमा नभई नहुने अन्य आवश्यकताहरूको पूर्ति गर्नु आवश्यक हुन्छ ।

**जोखिम (Risk):** प्रकोपका घटनाबाट क्षति हुने सम्भावना रहेको अवस्था वा मात्रात्मक रूपमा हानीनोक्सानी हुने सम्भावना नै जोखिम हो ।

**संकटासन्नता (Vulnerability):** संकटासन्नता त्यस्तो अवस्था हो जसबाट व्यक्ति र समुदाय खतरा र जोखिमको नजिक पुग्दछन् र त्यसको सामना गर्न आवश्यक सीप, अनुभव, श्रोत र साधन क्षमता हुँदैन । अर्को शब्दमा खतरा र जोखिमको प्रभावबाट पर्ने नकारात्मक असरहरूलाई सामना गर्न नसक्ने अवस्था हो । यसबाट जीवन, जिविकोपार्जन र पूजा जोखिममा पर्छ ।

**सम्मुखता (Exposure):** सम्मुखता भन्नाले सडकट प्रतिको भौतिक निकटा वा सम्पर्कलाई बुझाउँछ ।

**सम्वेदनशीलता (Sensitivity):** प्रकोपको सन्दर्भमा सम्वेदनशीलता भन्नाले प्रकोपले पार्न सक्ने सम्भाव्य क्षतिलाई जनाउँछ ।

**क्षमता (Capacity):** कुनै व्यक्ति, संस्था वा समुदायसँग रहेको ज्ञान, सिप, श्रोत, साधन र शक्तिलाई क्षमता भनिन्छ । जसले तिनीहरूलाई विपद्सँग सामना गर्न, विपद् पूर्व अवस्थामा ल्याउन, विपद्को रोकथाम वा न्यूनीकरण गर्न वा जलवायु परिवर्तन अनुकूलन हुन मद्दत गर्छ ।

**जलवायु परिवर्तन (Climate Change):** लामो समयको अन्तरालमा जलवायुका विभिन्न तत्वहरूमा भएको औसत परिवर्तनलाई जलवायु परिवर्तन भनिन्छ । पानी पर्ने समयमा परिवर्तन हुनु, निरन्तर अतिवृष्टि हुनु वा खण्डवृष्टि हुनु, लामो समयसम्म खडेरी पर्नु, वायुको आद्रतामा न्यूनता आउनु वा वृद्धि हुनु, निरन्तर तापक्रम बढ्दै जानु र मौसममा अनपेक्षित विचलन देखिनुलाई नै वैज्ञानिकहरूले जलवायु परिवर्तन मानेका छन् ।

**अनुकूलन (Adaptation):** जलवायु परिवर्तनका विद्यमान र सम्भावित असरहरूसँग जुध्न गरिने उपायहरू नै अनुकूलन हो । जस्तो गर्मी बढेको अवस्थामा ज्याकेट फुकाल्नु, बाढी आउछ भनेर घरको जग अग्लो बनाउनु । यो परिवर्तित वातावरणमा आफ्नो अस्तित्वलाई निरन्तरता दिन गरिने प्रक्रिया हो । मनव सन्दर्भमा यस अन्तर्गत परिवर्तित वातावरण अनुकूल हुने कृयाकलापहरू (जीविकोपार्जन र विकासको प्रकृया) पर्दछन् ।

**रोकथाम (Prevention):** “कुनै घटना/गतिविधिलाई हुन नदिन रोक्ने वा अड्याउने काम वा प्रयत्न” भनी बुझिन्छ ।

**अल्पिकरण (Mitigation):** प्रकोपको असर वा प्रभावलाई कम गर्नका लागि सञ्चालन गरिने कार्य वा उपायहरूलाई बुझिन्छ । जुन मौषम पात्रोको आधारमा ३ महिना पहिला गरीन्छ ।

**विपद् पूर्वतयारी (Preparedness):** विपद् सम्बन्धमा पूर्वानुमान, रोकथाम र असर न्यूनीकरणका साथै विपद् परिहर्दा र परिसकेपछि यसबाट उत्पन्न परिस्थितिको सामना गर्नका लागि पहिले नै तयार भएर बस्नुलाई बुझिन्छ ।

**पूर्व सूचना प्रणाली (Early Warning System):** क्षमताहरूको सँगालो जसले जोखिममा रहेका मानिसहरूलाई समयमै खबर आदानप्रदान गर्दै सुरक्षित स्थानमा पुग्न मद्दत गर्दछ ।

**प्रतिकार्य (Response):** विपद् परेको वा सङ्कटकालीन अवस्थामा गरिने उद्धार, राहत तथा मानवीय सेवा । प्रकोपमा परेका मानिस वा छिमेकीलाई त्यसबाट निकाल्ने काम, घरबारविहीन भएकालाई अश्रयस्थलमा राख्ने र तिनको जीविकोपार्जनको लागि गरिने सहयोग नै प्रतिकार्य हो ।

**खोज तथा उद्धार (Search and Rescue):** भत्किएका संरचनाहरूमा पुरिएका, पहिरोमा च्यापिएका धाईते भएका व्यक्तिहरूलाई खोजी गरेर पत्तालग्नाई उनीहरूको जीवन रक्षाकोलागि पुरिएका ठाउँबाट सुरक्षितसाथ सुरक्षित स्थानमा ल्याइने कार्यलाई नै खोज तथा उद्धार भनिन्छ । यस कार्यमा प्रभावितहरूलाई प्राथमिक उपचार साथसाथै आवश्यकता अनुसार अग्रवर्ति उपचारको समेत व्यवस्था गर्नुपर्ने हुन्छ ।

**राहत (Relief):** विपद्बाट प्रभावित भएकाहरूको लागि आधारभूत आवश्यकता (खाद्यान्न, लत्ताकपडा, पानी, प्राथमिक उपचार, स्वास्थ्य सेवा, बसोबास, सुरक्षा, मनोसामाजिक परामर्श सेवा) उपलब्ध गराउनुलाई राहत भनिन्छ ।

**पुर्नलाभ (Recovery):** विपद्बाट प्रभावित व्यक्ति वा समुदायलाई विपद् आउनुभन्दा अगाडिजस्तै सामान्य अवस्थामा ल्याउन गरिने पुर्नस्थापना र पुर्ननिर्माण जस्ता गतिविधिहरूलाई पुर्नलाभ भनिन्छ ।

**पुनःस्थापना (Rehabilitation):** विपद्को घटनाका कारण मानव समुदाय विस्थापित हुन सक्दछ, यसरी विस्थापित भएका परिवारको उचित स्थान हेरी तत्काल अस्थायी बसोबासको व्यवस्था मिलाउनुलाई पुनःस्थापना भनिन्छ । आपतकालिन स्थिति सामान्य नहुँदा सम्मको संक्रमणकालिन अवस्थामा प्रकोपको कारण विस्थापितहरूलाई अस्थायी बसोबास गराउने कार्य हो ।

**पुर्ननिर्माण (Reconstruction):** विपद् प्रभावितहरूको लागि घर निर्माण वा मर्मत, अत्यावश्यक सेवा सुविधाका संरचना र सामाजिक तथा आर्थिक गतिविधिहरूको स्थायी समाधानका लागि गरिने विकासका कार्य नै पुर्ननिर्माण हो । यसअन्तर्गत भत्केका घर तथा अन्य संरचनाको निर्माण वा मर्मतसम्भार गर्दा भविष्यमा पर्न सक्ने प्रकोपलाई समेत ध्यानमा राखी निर्माण कार्य गरिन्छ र अवरुद्ध भएका सामाजिक तथा आर्थिक अवस्थामा समेत सुधार गर्ने प्रयास गर्ने गतिविधिहरू सञ्चालन गरिन्छ ।

**भवन निर्माण संहिता (Building code):** नेपाल सरकारबाट २०६० सालमा घर निर्माणका लागि लागू भएको मापदण्ड । साधारण भूकम्पबाट नभत्किउन भन्ने उद्देश्यले सरकारले तयार गरेको नीतिगत मापदण्ड ।

**आपत्काल (Emergency):** प्रकोपका कारण जनधनको क्षति वा नोक्सान भएर उत्पन्न भएको विपत्तिपूर्ण अवस्था । यस्तो अवस्थामा घर, छरछिमेकले मात्र समस्याको समाधान गर्न कठिन हुन्छ र सरकार वा गैरसरकारी निकायको सहयोगको आवश्यकता पर्छ ।

**मौसम (Weather):** पृथ्वीको वायुमण्डलमा हरेक दिन परिवर्तन भईरहने तापक्रम, वर्षा, वायुको चाप, आद्रता, आदिको अवस्थालाई मौसम भनिन्छ । यो प्रत्येक दिन, हप्ता र महिनामा परिवर्तन भईरहन्छ ।

**जलवायु (हावापानी) (Climate):** ३० वर्ष वा सो भन्दा लामो अवधिको मौसमको सरदर अवस्थालाई जलवायु भनिन्छ । सामान्यतया जलवायु स्थान, ऋतु विशेष अनुसार स्थिर रहन्छ ।

**हरितगृह ग्याँस (Green House Gases):** वायुमण्डलमा विश्वव्यापी रूपमा तापक्रम उष्णीकरण जलवायु परिवर्तनका लागि जिम्मेवार रहेका ग्याँसहरूलाई हरितगृह ग्याँस भनिन्छ । क्योटो अभिसन्धि १९९७ को अनुसूची-१ अनुसार हरितगृह ग्याँस अन्तर्गत कार्बनडाईअक्साईड, मिथेन, नाईट्रसअक्साईड, हाईड्रोफ्लोरोकार्बन (HFC), परफ्लोरोकार्बन, सल्फर हेक्जाफ्लोराईड गरी ६ किसिमका ग्याँसहरू पर्दछन् ।

**उत्थानशीलता (Resilience):** पछिल्लो समय अनुकूलन क्षमता संगै उत्थानशीलताको पनि कुरा गरिन्छ जस्को सामान्य अर्थ उत्थान अर्थात् माथि उठ्न सक्ने र शिलता भनेको क्षमता अर्थात् माथि उठ्न सक्ने क्षमता हुन्छ । वास्तवमा, जोखिम वा प्रकोपसँग जुध्नु मात्र नभै सो को प्रभावलाई छिटो भन्दा छिटो कम गर्दै पुरानै र सो भन्दा पनि माथि उठ्न सक्ने अर्थात् राम्रो अवस्थामा आउनुलाई बुझिन्छ ।



क) नेपालको नक्सा, ख) स्याङ्दी जिल्लाको नक्सा, ग) अन्नपूर्ण गाउँपालिकाको नक्सा

अन्नपूर्ण गाउँपालिका, म्याग्दी, गण्डकी प्रदेश, नेपाल